



Vigilância Socioassistencial
Secretaria Municipal da Rede de Proteção Social, Habitação e Projetos Especiais
Prefeitura de Alto Paraíso de Goiás
2024



COMPILADO DE INFORMAÇÕES LEVANTADAS NO ÂMBITO DA VIGILÂNCIA SOCIOASSISTENCIAL SOBRE O MUNICÍPIO DE ALTO PARAÍSO DE GOIÁS

Responsável Técnico: Felipe Corrêa
Assessoria de Vigilância Socioassistencial



Vigilância Socioassistencial
Secretaria Municipal da Rede de Proteção Social, Habitação e Projetos Especiais
Prefeitura de Alto Paraíso de Goiás
2024



Capítulo 1

Panorama Geral dos dados levantados sobre Alto Paraíso de Goiás no âmbito da Vigilância Socioassistencial



Vigilância Socioassistencial
Secretaria Municipal da Rede de Proteção Social, Habitação e Projetos Especiais
Prefeitura de Alto Paraíso de Goiás
2024



Objetivo desta apresentação

apresentar o trabalho de registro de dados e informações sobre contextos que se comunicam com as políticas de Assistência Social no Município.



Vigilância Socioassistencial
Secretaria Municipal da Rede de Proteção Social, Habitação e Projetos Especiais
Prefeitura de Alto Paraíso de Goiás
2024



Alto Paraíso de Goiás

DADOS GERAIS:

- localização: nordeste de Goiás, região da Chapada dos Veadeiros;
- IBGE: população estimada [2021] de 7.751 habitantes (estimativa 2023: 10 mil);
- 76% área urbana; 24% área rural
- PIB percapta: R\$29.784,01



Vigilância Socioassistencial
Secretaria Municipal da Rede de Proteção Social, Habitação e Projetos Especiais
Prefeitura de Alto Paraíso de Goiás
2024



Visão geral da Vigilância Socioassistencial

A Vigilância Socioassistencial tem como objetivo a produção, sistematização, análise e disseminação de informações territorializadas:

I – das situações de vulnerabilidade e risco que incidem sobre famílias e indivíduos e dos eventos de violação de direitos em determinados territórios;

II – do tipo, volume e padrões de qualidade dos serviços ofertados pela rede Socioassistencial.

A adequação entre as necessidades da população e a oferta dos serviços, vistos na perspectiva do território, deve ser um tema sob permanente análise da área de Vigilância. Essa visão de totalidade é fundamental para a definição de responsabilidade, de governança e para o planejamento das ações, integrando necessidades e ofertas.

fonte: Orientações Técnicas da Vigilância Socioassistencial

Coordenação-Geral de Serviços de Vigilância Social Departamento de Gestão do SUAS



Vigilância Socioassistencial
Secretaria Municipal da Rede de Proteção Social, Habitação e Projetos Especiais
Prefeitura de Alto Paraíso de Goiás
2024



Assessoria de Vigilância Socioassistencial

Cargo de confiança previsto pela Lei Municipal 17/2017 com o nome Diagnóstico e Acompanhamento Social:

“... realização de estudos e levantamentos que resultem em diagnósticos para orientar o planejamento e a execução de programas e projetos sociais, com o objetivo de atender a demanda da comunidade local.”



Vigilância Socioassistencial
Secretaria Municipal da Rede de Proteção Social, Habitação e Projetos Especiais
Prefeitura de Alto Paraíso de Goiás
2024



Rotina de trabalho

PLANEJAMENTO - MONITORAMENTO - AVALIAÇÃO

Suporte à Gestão e ao CRAS (rede SUAS/SAA e CAD SUAS) e articulação com a Rede Socioassistencial:

- CRAS;
- Conselho Tutelar;
- Conselhos Municipais (de Assistência Social - CMAS - e dos Direitos da Criança e do Adolescente - CMDCA);
- Saúde (coleta de dados e incentivo ao registro de ocorrências de violência - SINAN);
- Rede do Sistema de Garantia de Direitos da Criança e do Adolescente (SGDCA) de Alto Paraíso de Goiás;
- Rádio Comunitária (apresentação à comunidade de serviços, temáticas dos âmbitos da Assistência Social e do SUAS e do CMDCA)

Setores de análise da VSA - Alto Paraíso

Assistência Social

Dados gerais atuais sobre população em vulnerabilidade a partir do CECAD;

Recortes para áreas urbana e rural; e para população de crianças e adolescentes.

Saúde

Registro de dados referentes a atendimentos em saúde mental no município; notificações de violência e números referentes a gestação na adolescência;

Educação

Pontuação municipal no IDEB e qualidade de ensino/aprendizado;

Comparativo com outros municípios da região, do estado e do Brasil.

Segurança Pública

Dados gerais sobre criminalidade em Alto paraíso em 2019-2021;

Destaque aos eventos de violência contra mulheres;

Eventos de violência sexual contra crianças e adolescentes.



Vigilância Socioassistencial
Secretaria Municipal da Rede de Proteção Social, Habitação e Projetos Especiais
Prefeitura de Alto Paraíso de Goiás
2024



Âmbito Assistência Social

População em vulnerabilidade. Fonte: CECAD, REFERÊNCIA JUNHO 2023.

2457 famílias cadastradas, 433 (17%) autodeclaradas* em extrema pobreza; 336 (19%) em pobreza e 911 (37%) em baixa renda.

5796 pessoas inscritas no CAD Único. 4.497 (77%) em vulnerabilidade.

* autodeclaradas: informações obtidas a partir de respostas dadas pelos responsáveis familiares no ato de entrevista de inserção no Cadastro Único.

Zonas rural e urbana

Urbana: de 1869 famílias, 1247 em vulnerabilidade (66%). 4445 pessoas, 3385 em vulnerabilidade (76%).

Rural: 575 famílias; 421 em vulnerabilidade (73%). 1337 pessoas, 1099 (82%) em vulnerabilidade.

Crianças e Adolescentes

1041 famílias com crianças e adolescentes caracterizados como em baixa renda, pobreza e extrema pobreza.

Total de 1896 crianças e adolescentes.

Com deficiência:

68 famílias em vulnerabilidade com crianças e/ou adolescentes com deficiência;

70 crianças e adolescentes com deficiência em situação de vulnerabilidade econômica.

- Área urbana:

817 famílias (1465 crianças e adolescentes);

Com deficiência: 55 famílias 57 indivíduos).

- Área rural:

222 famílias (417 crianças e adolescentes);

Com deficiência: 13 famílias (13 indivíduos).

Cadastro Único por Grupos Populacionais Tradicionais Específicos

| Grupos Familiares | Famílias Cadastradas | Famílias Cadastradas Beneficiárias do PBF** |
|---|----------------------|---|
| Indígenas | 28 | 12 |
| Ciganos | 0 | 0 |
| Quilombolas | 346 | 135 |
| Ribeirinhos | 1 | 0 |
| Extrativistas | 0 | 0 |
| Pescadores artesanais | 0 | 0 |
| Agricultores familiares | 67 | 21 |
| Assentados da Reforma Agrária | 163 | 67 |
| Acampados | 34 | 13 |
| Pessoas em situação de rua | 10 | 9 |
| Atingidos por empreendimentos de infraestrutura | 0 | 0 |
| Coletores de material reciclável | 6 | 2 |
| Beneficiários do Programa Nacional do Crédito Fundiário | 0 | 0 |
| Famílias de presos do sistema carcerário | 0 | 0 |
| Famílias pertencentes a comunidades de terreiro | 0 | 0 |
| Total* | 627 | 238 |

BENEFÍCIOS DE PRESTAÇÃO CONTINUADA ⓘ



TOTAL DE BENEFICIÁRIOS
PELA FONTE PAGADORA
DEZEMBRO/2023

214



TOTAL DE BENEFICIÁRIOS
DO BPC INSCRITOS NO
CADASTRO ÚNICO
NOVEMBRO/2023

208



PERCENTUAL DE
BENEFICIÁRIOS DO BPC
INSCRITOS NO CADASTRO
ÚNICO *
NOVEMBRO/2023

| | Beneficiários | Repassado em Dezembro/2023 | Repassado em 2023 | Repassado em 2022 |
|-------------------------|---------------|----------------------------|-------------------|-------------------|
| Pessoas com Deficiência | 144 | R\$ 191.405,00 | R\$ 2.067.738,93 | R\$ 1.659.277,17 |
| Idosos | 70 | R\$ 92.401,25 | R\$ 1.005.432,80 | R\$ 907.809,91 |
| Total | 214 | R\$ 283.806,25 | R\$ 3.073.171,73 | R\$ 2.567.087,08 |

*O cálculo do percentual é feito relativo ao valor total de beneficiários em Novembro/2023 (214)

Na referência de DEZ/2023, nos dados do BPC da agregação BRASIL, constam somados quantitativos de 175 beneficiários que não tiveram a informação do respectivo município informada. Os dados serão devidamente atualizados nas próximas competências

Vigilância Socioassistencial

Secretaria Municipal da Rede de Proteção Social, Habitação e Projetos Especiais

Prefeitura de Alto Paraíso de Goiás

2024



POPULAÇÃO
IBGE 2022

10.298

RURAL ⓘ
IBGE 2010



URBANA ⓘ
IBGE 2010



PORTE



Pequeno Porte I



TOTAL DA POPULAÇÃO EM
EXTREMA POBREZA
CENSO IBGE 2010

398



PESSOAS
ENTRE 0 A 9
ANOS

90



PESSOAS
ENTRE 18 A 24
ANOS

37



PESSOAS
COM 60 ANOS
OU +

11

POPULAÇÃO EM EXTREMA POBREZA POR FAIXA ETÁRIA SEGUNDO CENSO DEMOGRÁFICO DO IBGE 2010

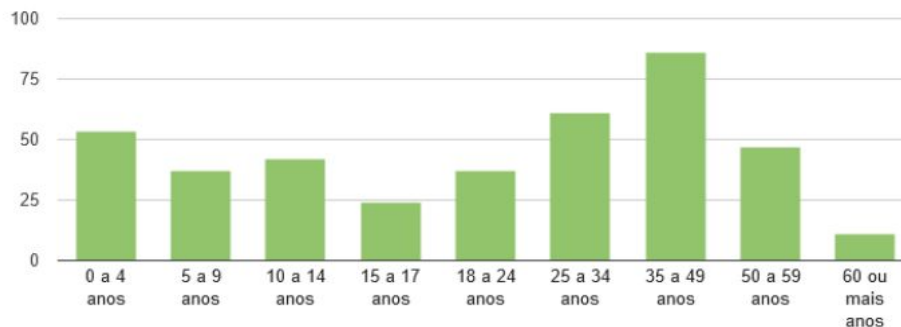

Saúde - dados levantados

- atendimentos em saúde mental: média de 82 atendimentos por mês;
- notificação de violência (SINAN): muita subnotificação;
- gestação na adolescência: comparativo com índice nacional.

Atendimentos em Saúde Mental (pelo PSF) 2019-2021

- 2019: 1137 atendimentos;
- 2020: 1001 atendimentos;
- 2021: 932 atendimentos (faltou contabilizar o mês de dezembro);
- média de 82 atendimentos por mês
- profissionais de saúde mental disponíveis
 - a partir de 2021: uma psicóloga
 - a partir de 2022: dois psicólogos e um psiquiatra.

Saúde: notificação de violência - SINAN

2021: 16 notificações:

- vítimas com faixa etária entre 6 e 46 anos. 2 vítimas homem e 12 mulheres. 12 eventos de violência física, 8 de violência psicológica, 7 de violência doméstica, 2 de tortura e 1 contra criança.

2022: 14 notificações:

- maioria de violência física e autoprovocada. um caso de violência física e psicológica contra idoso. um caso de violência sexual contra um criança de 11 anos.



Vigilância Socioassistencial
Secretaria Municipal da Rede de Proteção Social, Habitação e Projetos Especiais
Prefeitura de Alto Paraíso de Goiás
2024



Gravidez na adolescência

2018: 11 eventos (15, 16 e 17 anos)

2019: 13 eventos (12, 14, 15, 16 e 17 anos)

2020: 4 eventos (16 e 17 anos)

2021: 13 eventos (15, 16 e 17 anos)

obs: foram destacados os anos em que a média local foi superior à média nacional.

Comparativo com o Brasil - "IBGE - Estatísticas do Registro Civil"

| Percentual de nascidos vivos por idade da mãe no parto () | | | | | | | | | |
|--|--------------|--------------|--------------|--------------|--------------|--------------|--------------|-----------------|------------------|
| 2018 - total de 120 partos | | | | | | | | | |
| | 15 a 19 anos | 20 a 24 anos | 25 a 29 anos | 30 a 34 anos | 35 a 39 anos | 40 a 44 anos | 45 a 49 anos | 50 anos ou mais | Menos de 15 anos |
| Brasil | 14,51 | 24,4 | 23,5 | 20,62 | 12,38 | 2,97 | 0,2 | 0,05 | 0,67 |
| ALTO PARAÍSO (contagem) | 26 | 37 | 27 | 18 | 8 | 4 | 0 | 0 | 0 |
| PERCENTUAL | 21,6 | 30,8 | 22,5 | 15 | 6,6 | 3 | 0 | 0 | 0 |
| 2019 - total de 113 partos | | | | | | | | | |
| Brasil | 13,82 | 24,33 | 23,52 | 20,83 | 12,72 | 3,23 | 0,21 | 0,05 | 0,63 |
| ALTO PARAÍSO (contagem) | 15 | 32 | 25 | 24 | 9 | 5 | 0 | 0 | 3 |
| PERCENTUAL | 13,27 | 28,3 | 22,1 | 21,2 | 7,9 | 4,4 | 0 | 0 | 2,6 |
| 2020 - total de 139 partos | | | | | | | | | |
| Brasil | 13,02 | 24,36 | 24 | 20,85 | 12,93 | 3,44 | 0,21 | 0,04 | 0,58 |
| ALTO PARAÍSO (contagem) | 18 | 37 | 33 | 29 | 17 | 5 | 0 | 0 | 0 |
| PERCENTUAL | 12 | 26,6 | 23,74 | 25,6 | 12,23 | 3,6 | 0 | 0 | 0 |
| 2021 - total de 141 partos | | | | | | | | | |
| ALTO PARAÍSO (contagem) | 22 | 33 | 38 | 26 | 15 | 7 | 0 | 0 | 0 |
| PERCENTUAL | 15,6 | 23,4 | 26,95 | 18,44 | 10,63 | 4,96 | 0 | 0 | 0 |



Vigilância Socioassistencial
Secretaria Municipal da Rede de Proteção Social, Habitação e Projetos Especiais
Prefeitura de Alto Paraíso de Goiás
2024



Educação

8 escolas de ensino fundamental no município. Foram analisadas nesses serviços a ocorrência de atraso escolar e pontuação no **Índice de Desenvolvimento da Educação Básica (IDEB)**.

Os índices de atraso escolar e a pontuação no IDEB colocam a Educação de Alto Paraíso negativamente destacada quando comparada a outros municípios da região e aos demais municípios do país.

Educação - distorção idade/série

A cada 100 crianças matriculadas no ensino fundamental 20 estão com atraso escolar de 2 anos ou mais. Os alunos do 3º e do 4º ano estão entre os que mais apresentam defasagem escolar. A escola Zeca de Farias é onde se apresenta maior número de estudantes nessa situação.

Distorção idade-série das escolas de Alto Paraíso de Goiás

| Escolas | Distorção idade-série |
|-------------------------------|-----------------------|
| HUMBERTO DE CAMPOS | 14,10% |
| ESC MUL POVOADO DO MOINHO | 24% |
| ESC MUL POVOADO DO SAO JORGE | 5,40% |
| ESC MUL STO ANTONIO DA PARIDA | 13,60% |
| ESC MUL ZECA DE FARIA | 30,50% |
| SAGRADOS CORACOES | 9% |
| ESCOLA ANA AGUIAR | 12,40% |
| ESCOLA VILA VERDE | 8,70% |

ÍNDICE DE ATRASO ESCOLAR POR ANO ESCOLAR - ENSINO FUNDAMENTAL

| | |
|--------|--------|
| 1º ano | 3,30% |
| 2º ano | 10,30% |
| 3º ano | 27,60% |
| 4º ano | 33,90% |
| 5º ano | 21,80% |

Educação - IDEB - ÍNDICE DE DESENVOLVIMENTO DA EDUCAÇÃO BÁSICA

(<http://portal.mec.gov.br> > [conheca-o-ideb](#))

O Ideb funciona como um indicador nacional que possibilita o monitoramento da qualidade da Educação pela população por meio de dados concretos, com esse instrumento a sociedade pode se mobilizar em busca de melhorias. O índice varia de 0 a 10.

| IDEB – <u>Anos iniciais</u> do ensino fundamental (Rede pública) [2019] | NOTA 5 | IDEB – <u>Anos finais</u> do ensino fundamental (Rede pública) [2019] | NOTA 4 |
|---|--------|---|--------|
| POSIÇÃO OCUPADA COMPARANDO A OUTROS MUNICÍPIOS | | | |
| NO PAÍS (5570 MUNICÍPIOS) | 3984° | NO PAÍS (5570 MUNICÍPIOS) | 4057° |
| NO ESTADO (246 MUNICÍPIOS) | 229° | NO ESTADO (246 MUNICÍPIOS) | 236° |
| NA REGIÃO GEOGRÁFICA IMEDIATA (7 MUNICÍPIOS) | 4° | NA REGIÃO GEOGRÁFICA IMEDIATA (7 MUNICÍPIOS) | 6° |

Segurança Pública

Dados obtidos pela Secretaria de Estado de Segurança Pública referentes a eventos de violência notificados em 2019, 2020 e 2021.

- esses dados apontam para ocorrência de subnotificação de casos de violência pelos serviços da Saúde (SINAN) e de defesa dos direitos da criança e do adolescente (Conselho Tutelar - SIPIA);
- apontam também para a vultosa discrepância entre os eventos de violência contra a mulher, que respondem por aproximadamente 80% dos cenários de violência no município;

Por fim, no cenário da violência sexual, nota-se que 40% das vítimas são adolescentes entre 12 e 17 anos. A população dos 12 aos 24 anos corresponde a 80% das vítimas.

Ocorrências criminais entre 2019 e 2021

em vermelho foram destacados os eventos de natureza criminal contra mulheres.

| VÍTIMAS | | | | |
|--|-----------|-----------|------------|------------|
| NATUREZA | 2019 | 2020 | 2021 | TOTAL |
| <u>ESTUPRO</u> | <u>2</u> | <u>2</u> | <u>2</u> | <u>6</u> |
| <u>ESTUPRO DE VULNERÁEL</u> | 4 | 9 | 3 | 16 |
| HOMICÍDIO | 5 | 3 | 1 | 9 |
| LESÃO CORPORAL | 78 | 55 | 80 | 213 |
| ROUBO | 67 | 23 | 6 | 96 |
| <u>ESTUPRO TENTADO</u> | <u>1</u> | <u>0</u> | <u>1</u> | <u>2</u> |
| <u>ESTUPRO DE VULNERÁVEL TENTADO</u> | 0 | 1 | 0 | 1 |
| <u>VIOLÊNCIA DOMÉSTICA CONTRA MULHER</u> | <u>86</u> | <u>60</u> | <u>116</u> | <u>262</u> |

Análise de tendências

Conclusões

Durante a pandemia houve redução de eventos de violência **OU** maior subnotificação devido ao isolamento social (2020 e primeira metade de 2021).

Os números de 2022 poderão oferecer maior compreensão sobre a dinâmica da criminalidade no município.

Eventos criminais X Violência contra a mulher

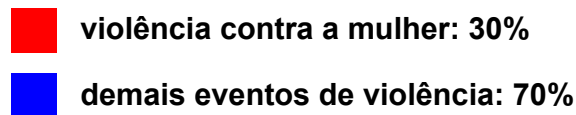
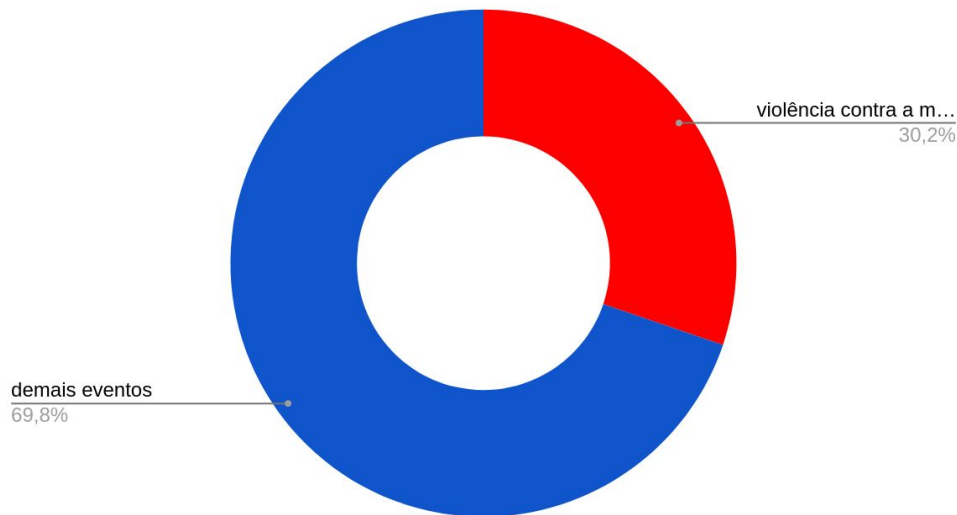

Estupro de vulnerável

Entre os casos de violência sexual, o de pessoas vulneráveis (menores de 14 anos, deficientes, pessoas sem condições de se defender) são o de maior número em todos os anos e na soma geral de casos.

Além disso, no ano de 2020 (pandemia), houve crescimento no número de casos de estupros, período sabidamente de restrição de atividades escolares, com permanência maior das famílias em casa, principalmente de crianças e adolescentes.

Casos de estupro em Alto Paraíso de Goiás entre 2019 e 2021

Fonte: Secretária Estadual de Segurança Pública de Goiás

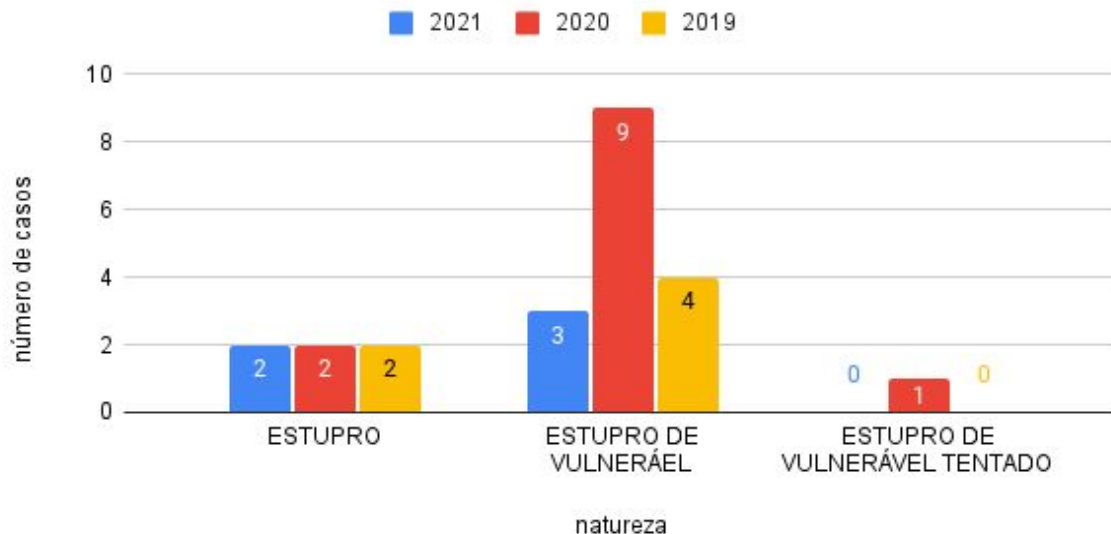

Faixa etária das vítimas de violência sexual

- 80% das vítimas de estupro ou tentativa de estupro têm menos de 25 anos
- 40% das vítimas são adolescentes de 12 a 17 anos.

Idade das vítimas de estupro ou tentativa entre 2019 e 2021

Fonte: Secretária Estadual de Segurança Pública de Goiás

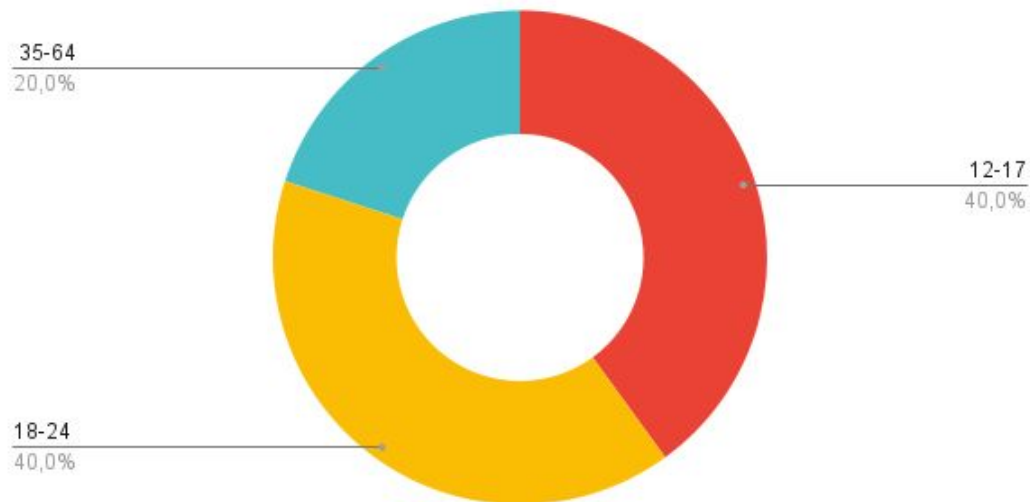

Apontamentos

Assistência Social

- localizar e realizar buscas ativas para as famílias, crianças e adolescentes apontados;
- averiguar serviços disponíveis para essas populações, melhoria para os serviços existentes e possibilidades de implementação dos que ainda não existem;

Saúde

- **incentivar o registro de eventos de violência (SINAN);**
- averiguar se os profissionais de saúde mental são suficientes para a demanda a do município.

Educação

- descobrir o motivo do alto índice de defasagem escolar (se tem relação com o isolamento social da pandemia) e analisar soluções para essa problemática;
- avaliar impactos do baixo rendimento escolar na população;

Segurança Pública

- implementar políticas e serviços de combate à violência contra mulher;
- implementar serviços de atenção sobre violência sexual contra crianças e adolescentes;
- incentivar e apoiar o desenvolvimento do Conselho Municipal dos Direitos da Mulher.



Vigilância Socioassistencial
Secretaria Municipal da Rede de Proteção Social, Habitação e Projetos Especiais
Prefeitura de Alto Paraíso de Goiás
2024



Autor: Felipe Corrêa
Assessoria de Vigilância Socioassistencial
Contato: felipe.correa.psicologia@gmail.com

Fonte das informações apresentadas:
Assistência Social: CECAD
Saúde: Vigilância Epidemiológica da Secretaria Municipal de Saúde
Educação: QEdu - educação;
Segurança Pública: Secretaria de Estado de Segurança Pública



Vigilância Socioassistencial
Secretaria Municipal da Rede de Proteção Social, Habitação e Projetos Especiais
Prefeitura de Alto Paraíso de Goiás
2024



Capítulo 2

Dados gerais sobre infância e adolescência



Vigilância Socioassistencial
Secretaria Municipal da Rede de Proteção Social, Habitação e Projetos Especiais
Prefeitura de Alto Paraíso de Goiás
2024



Dados sobre Infância e Adolescência
Alto Paraíso de Goiás

Felipe Corrêa
Assessoria de Vigilância Socioassistencial
e Presidente do CMDCA



Vigilância Socioassistencial
Secretaria Municipal da Rede de Proteção Social, Habitação e Projetos Especiais
Prefeitura de Alto Paraíso de Goiás
2024



Objetivo

Apresentar levantamentos de dados da VSA sobre contextos relacionados à infância e adolescência de Alto Paraíso de Goiás que compuseram o Estudo Diagnóstico sobre Infância e Adolescência preparado pela Vigilância Socioassistencial que visa orientar o CMDCA nas suas atividades enquanto órgão de Controle Social e Participação Popular.

Roteiro

- Panorama geral do município
- Saúde
- Educação
- Segurança Pública
- Assistência Social

Panorama Geral do Município - Instituto Brasileiro de Geografia e Estatística - IBGE - 2023

<https://cidades.ibge.gov.br/brasil/go/alto-paraíso-de-goias/panorama>

Alto Paraíso de Goiás

| | |
|--|--|
| Prefeito | MARCUS ADILSON RINCO [2021] |
| Gentílico | alto-paraisense |
| Área Territorial | 2.594,998 km ² [2022] |
| População residente | 10.306 pessoas [2022] |
| Densidade demográfica | 3,97 hab/km ² [2022] |
| Escolarização 6 a 14 anos | 98 % [2010] |
| IDHM Índice de desenvolvimento humano municipal | 0,713 [2010] |
| Mortalidade infantil | 28,78 óbitos por mil nascidos vivos [2020] |
| Receitas realizadas | 28.163,13 R\$ (×1000) [2017] |
| Despesas empenhadas | 24.889,06 R\$ (×1000) [2017] |
| PIB per capita | 29.784,01 R\$ [2020] |



Vigilância Socioassistencial
Secretaria Municipal da Rede de Proteção Social, Habitação e Projetos Especiais
Prefeitura de Alto Paraíso de Goiás
2024



âmbito Saúde

dados gerais e gestação na adolescência

Saúde

A taxa de mortalidade infantil média na cidade é de 28,78 para 1.000 nascidos vivos. As internações devido a diarreias são de 0,1 para cada 1.000 habitantes. Comparado com todos os municípios do estado, fica nas posições 29 de 246 e 206 de 246, respectivamente. Quando comparado a cidades do Brasil todo, essas posições são de 383 de 5570 e 4734 de 5570, respectivamente.

Mortalidade Infantil

Mortalidade Infantil [2020]

28,78 óbitos por mil nascidos vivos

Comparando a outros municípios

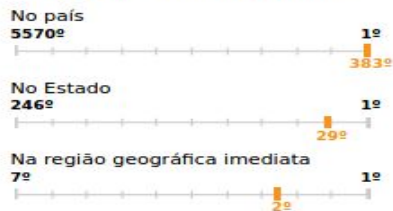

[Acessar página de ranking](#)

Internações por diarreia [2016]

0,1 internações por mil habitantes

Mortalidade Infantil

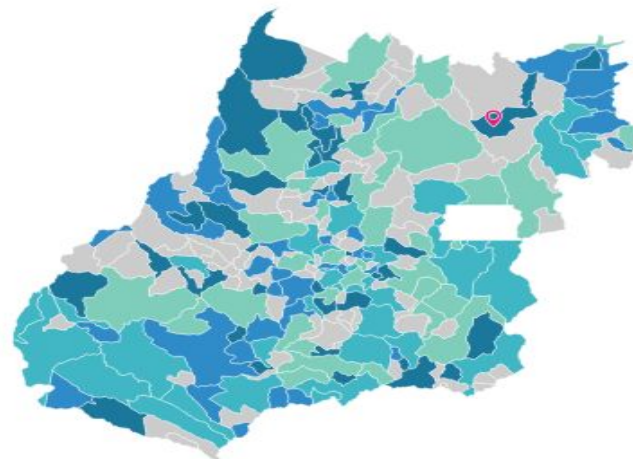

Legenda

| | | | |
|--|---|---|--|
| até 9,52 óbitos por mil nascidos vivos | até 14,35 óbitos por mil nascidos vivos | até 24,19 óbitos por mil nascidos vivos | mais que 24,19 óbitos por mil nascidos vivos |
|--|---|---|--|

□ Dado inexistente para este município

📍 Local selecionado

Mortalidade Infantil [2020]

28,78 óbitos por mil nascidos vivos

Internações por diarreia [2016]

0,1 internações por mil habitantes

Comparando a outros municípios

No país
5570^º



No Estado
246^º



Na região geográfica imediata
7^º



Internações por diarreia

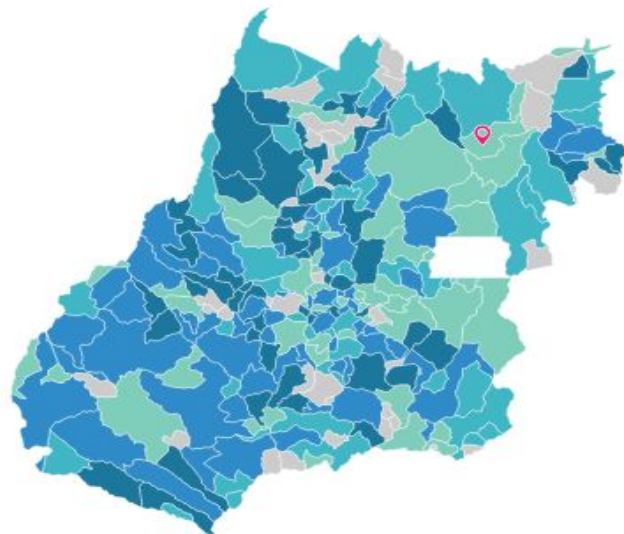

Legenda

| | | | |
|--|--------------------------------------|--|---|
| até 0,5 internações por mil habitantes | até 1 internações por mil habitantes | até 2,8 internações por mil habitantes | mais que 2,8 internações por mil habitantes |
|--|--------------------------------------|--|---|

■ Dado inexistente para este município

📍 Local selecionado

Internações por diarreia

GESTAÇÃO NA ADOLESCÊNCIA

| PARTOS DE ADOLESCENTES - ALTO PARAÍSO DE GOIÁS - SEC MUN SAÚDE | | | | | | |
|---|-------------|-------------|-------------|-------------|-------------|--------------|
| ANO | 2018 | 2019 | 2020 | 2021 | 2022 | TOTAL |
| INCIDÊNCIAS NO ANO | 11 | 13 | 4 | 13 | 9 | 50 |
| 12 ANOS | 0 | 2 | 0 | 0 | 0 | 2 |
| 13 ANOS | 0 | 0 | 0 | 0 | 0 | 0 |
| 14 ANOS | 0 | 2 | 0 | 0 | 0 | 2 |
| 15 ANOS | 3 | 5 | 0 | 5 | 0 | 13 |
| 16 ANOS | 3 | 2 | 1 | 1 | 4 | 11 |
| 17 ANOS | 5 | 2 | 3 | 7 | 5 | 22 |

| PERCENTUAL DE NASCIDOS VIVOS POR IDADE DA MÃE NO PARTO (COMPARATIVO COM O BRASIL - IBGE - ESTATÍSTICAS DO REGISTRO CIVIL) | | |
|--|-------------|------------------|
| 2018 | | |
| IDADE DA MÃE | 15-19 | MENOS DE 15 ANOS |
| BRASIL (PERCENTUAL) | 14,51 | 0,67 |
| ALTO PARAÍSO (CONTAGEM) | 26 | 0 |
| PERCENTUAL DO MUNICÍPIO | 21,6 | 0 |
| 2019 | | |
| BRASIL (PERCENTUAL) | 13,82 | 0,63 |
| ALTO PARAÍSO (CONTAGEM) | 15 | 3 |
| PERCENTUAL DO MUNICÍPIO | 13,27 | 2,6 |

**PERCENTUAL DE NASCIDOS VIVOS POR IDADE DA MÃE NO PARTO
(COMPARATIVO COM O BRASIL - IBGE - ESTATÍSTICAS DO REGISTRO CIVIL**

| 2020 | | |
|-------------------------|-------------|------|
| BRASIL (PERCENTUAL) | 13,02 | 0,58 |
| ALTO PARAÍSO (CONTAGEM) | 18 | 0 |
| PERCENTUAL DO MUNICÍPIO | 12 | 0 |
| 2021 | | |
| BRASIL (PERCENTUAL) | 12,83 | 0,60 |
| ALTO PARAÍSO (CONTAGEM) | 22 | 0 |
| PERCENTUAL DO MUNICÍPIO | 15,6 | 0 |

OBSERVAÇÕES

- Somente em 2020 não houve índices municipais de gestação na adolescência superiores à média nacional. Possível e provável relação com o ano em que se instalou a pandemia do Corona Virus e os correspondentes períodos de isolamento social e restrições de atividades coletivas naquele ano.
- Não há novos dados, referentes ao ano de 2022 e 2023



Vigilância Socioassistencial
Secretaria Municipal da Rede de Proteção Social, Habitação e Projetos Especiais
Prefeitura de Alto Paraíso de Goiás
2024



âmbito Educação

- dados gerais
- índices de aprendizagem e distorção idade-série

Educação: ados Gerais - IBGE

| | |
|---|-------------------------|
| Taxa de escolarização de 6 a 14 anos de idade [2010] | 98 % |
| IDEB – Anos iniciais do ensino fundamental (Rede pública) [2021] | 5,5 |
| IDEB – Anos finais do ensino fundamental (Rede pública) [2021] | 4,2 |
| Matrículas no ensino fundamental [2021] | 1.345 matrículas |
| Matrículas no ensino médio [2021] | 347 matrículas |
| Docentes no ensino fundamental [2021] | 70 docentes |
| Docentes no ensino médio [2021] | 26 docentes |
| Número de estabelecimentos de ensino fundamental [2021] | 9 escolas |
| Número de estabelecimentos de ensino médio [2021] | 3 escolas |

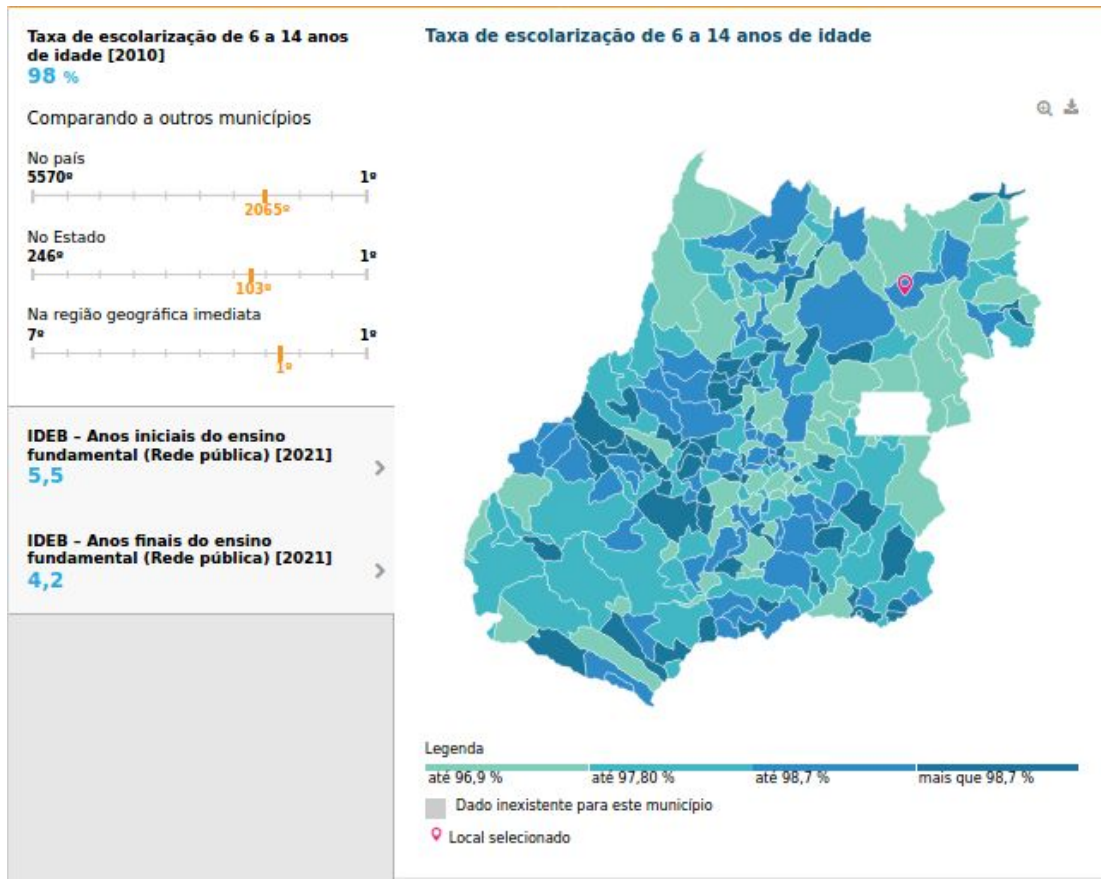

**Taxa de escolarização
de 6 a 14 anos de idade
[2010]**

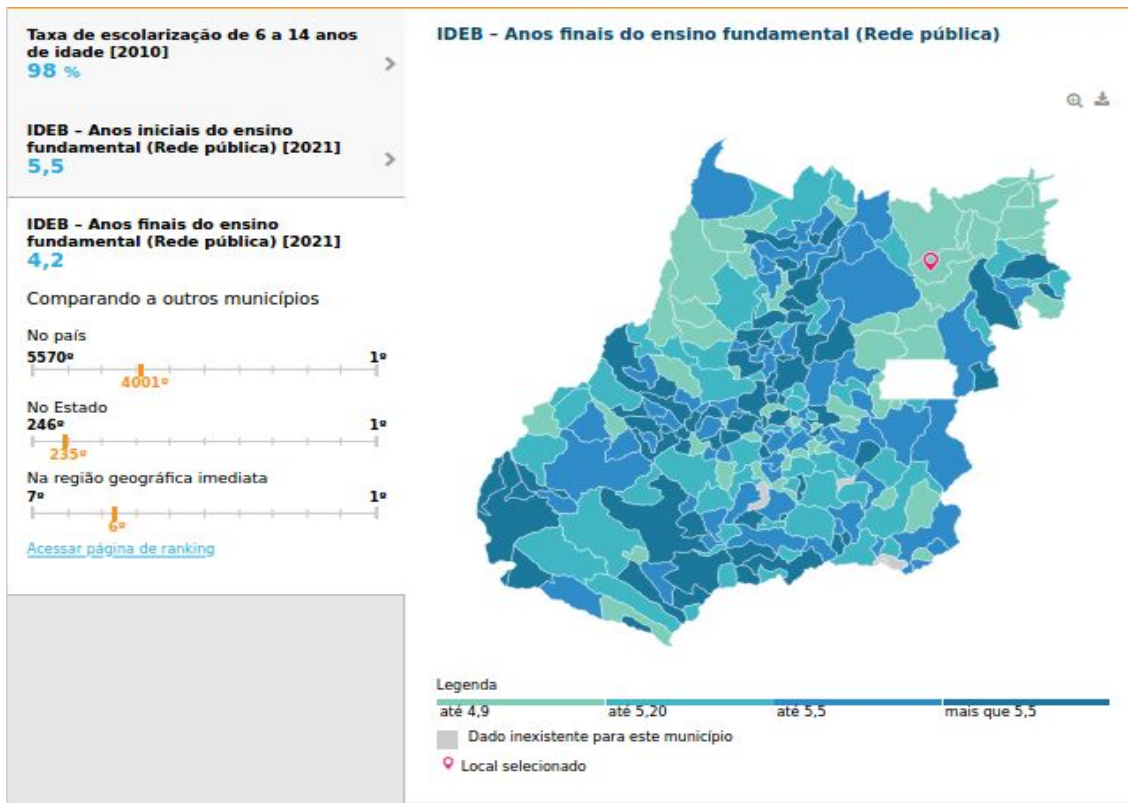

IDEB – Anos finais do ensino fundamental (Rede pública) [2021]

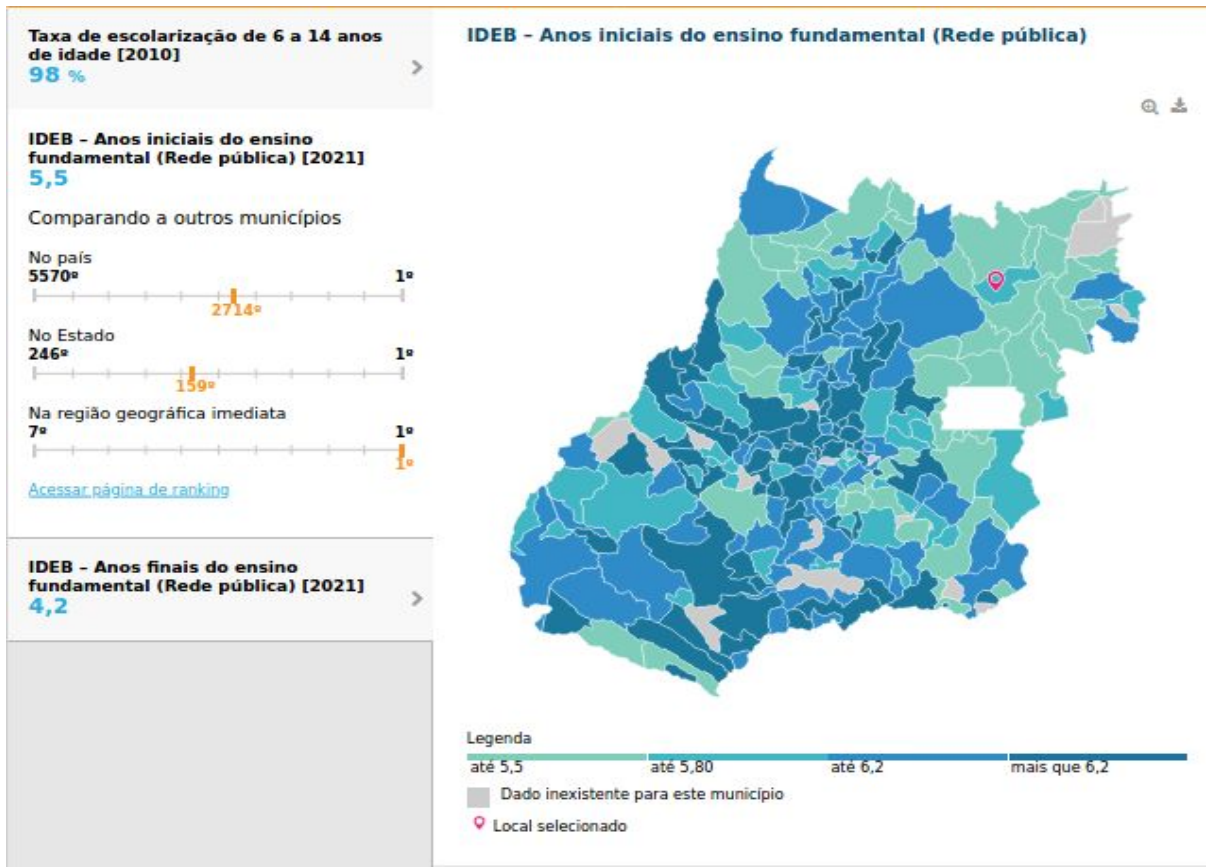

**IDEB – Anos
iniciais do ensino
fundamental
(Rede pública)
[2021]**

NÍVEIS DE APRENDIZAGEM

REDE PÚBLICA, ENSINO FUNDAMENTAL

FONTE: <https://gedu.org.br/municipio/5200605-alto-paraiso-de-goias/aprendizado>

Legenda

Avançado: Aprendizado além da expectativa. Recomenda-se para os alunos neste nível atividades desafiadoras.

Proficiente: Os alunos neste nível encontram-se preparados para continuar os estudos. Recomenda-se atividades de aprofundamento.

Básico: Os alunos neste nível precisam melhorar. Sugere-se atividades de reforço.

Insuficiente: Os alunos neste nível apresentaram pouquíssimo aprendizado. É necessário a recuperação de conteúdos.

Percentual de estudantes com aprendizado adequado

REDE PÚBLICA, 9º ANO ENSINO FUNDAMENTAL

FONTE: <https://gedu.org.br/municipio/5200605-alto-paraíso-de-goias/aprendizado>

| 2017 | | | | | | | | |
|-----------------------------|---|--------|-------------|----------|--------------|--------|-------------|----------|
| ALTO PARAÍSO DE GOIÁS | PORTUGUÊS | | | | MATEMÁTICA | | | |
| | INSUFICIENTE | BÁSICO | PROFICIENTE | AVANÇADO | INSUFICIENTE | BÁSICO | PROFICIENTE | AVANÇADO |
| | 18 | 56 | 25 | 0 | 25 | 64 | 11 | 0 |
| INDICATIVO | 25% DOS ESTUDANTES OBTIVERAM APRENDIZADO ADEQUADO EM PORTUGUÊS E 11% DOS ESTUDANTES OBTIVERAM APRENDIZADO ADEQUADO EM MATEMÁTICA | | | | | | | |
| Municípios semelhantes | 14 | 56 | 26 | 4 | 29 | 56 | 13 | 2 |
| Brasil | 16 | 50 | 28 | 6 | 31 | 54 | 13 | 2 |

NÍVEIS DE APRENDIZAGEM

REDE PÚBLICA, ENSINO FUNDAMENTAL

FONTE: <https://gedu.org.br/municipio/5200605-alto-paraíso-de-goias/aprendizado>

| 2019 | | | | | | | | |
|-----------------------------|--|--------|-------------|----------|--------------|--------|-------------|----------|
| ALTO PARAÍSO DE GOIÁS | PORTUGUÊS | | | | MATEMÁTICA | | | |
| | INSUFICIENTE | BÁSICO | PROFICIENTE | AVANÇADO | INSUFICIENTE | BÁSICO | PROFICIENTE | AVANÇADO |
| | 28 | 57 | 14 | 0 | 48 | 48 | 4 | 0 |
| INDICATIVO | <p>14% DOS ESTUDANTES OBTIVERAM APRENDIZADO ADEQUADO EM PORTUGUÊS 4% DOS ESTUDANTES OBTIVERAM APRENDIZADO ADEQUADO EM MATEMÁTICA</p> | | | | | | | |
| Municípios semelhantes | 15 | 56 | 24 | 5 | 32 | 54 | 13 | 1 |
| Brasil | 16 | 48 | 29 | 7 | 27 | 54 | 16 | 2 |

NÍVEIS DE APRENDIZAGEM

REDE PÚBLICA, ENSINO FUNDAMENTAL

FONTE: <https://gedu.org.br/municipio/5200605-alto-paraíso-de-goias/aprendizado>

| 2021 | | | | | | | | |
|-----------------------------|---|--------|-------------|----------|--------------|--------|-------------|----------|
| ALTO PARAÍSO DE GOIÁS | PORTUGUÊS | | | | MATEMÁTICA | | | |
| | INSUFICIENTE | BÁSICO | PROFICIENTE | AVANÇADO | INSUFICIENTE | BÁSICO | PROFICIENTE | AVANÇADO |
| | 30 | 58 | 11 | 2 | 48 | 45 | 7 | 0 |
| INDICATIVO | <p>13% DOS ESTUDANTES OBTIVERAM APRENDIZADO ADEQUADO EM PORTUGUÊS 7% DOS ESTUDANTES OBTIVERAM APRENDIZADO ADEQUADO EM MATEMÁTICA</p> | | | | | | | |
| Municípios semelhantes | 18 | 54 | 24 | 4 | 34 | 55 | 9 | 1 |
| Brasil | 16 | 49 | 28 | 7 | 31 | 54 | 14 | 2 |

Distorção idade-série das escolas de Alto Paraíso de Goiás - 2022

ENSINO FUNDAMENTAL

TAXA GERAL: 14,70%

A cada 100 estudantes, aproximadamente 15 estavam com atraso escolar de 2 anos ou mais

- EDUCANDÁRIO HUMBERTO DE CAMPOS 12,70%
- ESC MUL POVOADO DO MOINHO 22,20%
- ESC MUL POVOADO DO SÃO JORGE 4,30%
- ESC MUL STO ANTONIO DA PARIDA 9,10%
- ESC MUL ZECA DE FARIA 22,30%
- ESCOLA DOS SAGRADOS CORAÇÕES 8,50%
- ESCOLA MUNICIPAL DE ENSINO FUNDAMENTAL PROFESSORA ANA RODRIGUES CARVALHO AGUIAR 7,90%
- ESCOLA VILA VERDE 6,30%

Distorção idade-série das escolas de Alto Paraíso de Goiás - 2022 • Anos Iniciais • Total • Rurais e Urbanas

Anos iniciais - Ensino Fundamental

| ESCOLAS PARTICULARES E PÚBLICAS | 1º ano | 2º ano | 3º ano | 4º ano | 5º ano |
|--|---------------|---------------|---------------|---------------|---------------|
| | 7,20% | 13,20% | 13,30% | 14,10% | 24,90% |
| | 1º ano | 2º ano | 3º ano | 4º ano | 5º ano |
| EDUCANDARIO HUMBERTO DE CAMPOS | 0% | 10% | 0% | 7,70% | 35,30% |
| ESC MUL POVOADO DO MOINHO | 66,70% | 0% | 0% | 0% | 25% |
| ESC MUL POVOADO DO SAO JORGE | 0% | 0% | 0% | 0% | 33,30% |
| ESC MUL STO ANTONIO DA PARIDA | 25,00% | 0,00% | 0,00% | 0,00% | 14,30% |
| ESC MUL ZECA DE FARIA | 10,60% | 19,80% | 23,60% | 18,50% | 38,60% |
| ESCOLA DOS SAGRADOS CORACOES | 3,20% | 7,70% | 11,40% | 15,40% | 4,20% |
| ESCOLA MUNICIPAL DE ENSINO FUNDAMENTAL PROFESSORA ANA RODRIGUES CARVALHO AGUIAR | 0% | 9,10% | 0% | 17,90% | 9,80% |
| ESCOLA VILA VERDE | 8,30% | 0% | 8,30% | 0% | 0% |

NÍVEIS DE APRENDIZAGEM

REDE PÚBLICA, ENSINO MÉDIO

FONTE: <https://gedu.org.br/municipio/5200605-alto-paraiso-de-goias/aprendizado>

Legenda

Avançado: Aprendizado além da expectativa. Recomenda-se para os alunos neste nível atividades desafiadoras.

Proficiente: Os alunos neste nível encontram-se preparados para continuar os estudos. Recomenda-se atividades de aprofundamento.

Básico: Os alunos neste nível precisam melhorar. Sugere-se atividades de reforço.

Insuficiente: Os alunos neste nível apresentaram pouquíssimo aprendizado. É necessário a recuperação de conteúdos.

Percentual de estudantes com aprendizado adequado

REDE PÚBLICA, 3º ANO ENSINO MÉDIO

FONTE: <https://gedu.org.br/municipio/5200605-alto-paraiso-de-goias/aprendizado>

| 2017 | | | | | | | | |
|------------------------|---|--------|-------------|----------|--------------|--------|-------------|----------|
| ALTO PARAÍSO DE GOIÁS | PORTUGUÊS | | | | MATEMÁTICA | | | |
| | INSUFICIENTE | BÁSICO | PROFICIENTE | AVANÇADO | INSUFICIENTE | BÁSICO | PROFICIENTE | AVANÇADO |
| | 55 | 32 | 13 | 0 | 69 | 29 | 2 | 0 |
| INDICATIVO | 13% DOS ESTUDANTES OBTIVERAM APRENDIZADO ADEQUADO EM PORTUGUÊS E 5% DOS ESTUDANTES OBTIVERAM APRENDIZADO ADEQUADO EM MATEMÁTICA | | | | | | | |
| Municípios semelhantes | 46 | 39 | 15 | 0 | 66 | 30 | 4 | 0 |
| Brasil | 41 | 34 | 24 | 1 | 62 | 33 | 4 | 1 |

Percentual de estudantes ²⁰²⁴ com aprendizado adequado

REDE PÚBLICA, 3º ANO ENSINO MÉDIO

FONTE: <https://gedu.org.br/municipio/5200605-alto-paraiso-de-goias/aprendizado>

| 2019 | | | | | | | | |
|-----------------------------|--|--------|-------------|----------|--------------|--------|-------------|----------|
| ALTO PARAÍSO DE GOIÁS | PORTUGUÊS | | | | MATEMÁTICA | | | |
| | INSUFICIENTE | BÁSICO | PROFICIENTE | AVANÇADO | INSUFICIENTE | BÁSICO | PROFICIENTE | AVANÇADO |
| | 34 | 31 | 32 | 3 | 54 | 42 | 5 | 0 |
| INDICATIVO | 35% DOS ESTUDANTES OBTIVERAM APRENDIZADO ADEQUADO EM PORTUGUÊS 5% DOS ESTUDANTES OBTIVERAM APRENDIZADO ADEQUADO EM MATEMÁTICA | | | | | | | |
| Municípios semelhantes | 32 | 41 | 27 | 0 | 51 | 44 | 5 | 0 |
| Brasil | 32 | 34 | 32 | 1 | 52 | 42 | 6 | 1 |

Percentual de estudantes²⁰²⁴ com aprendizado adequado

REDE PÚBLICA, 3º ANO ENSINO MÉDIO

FONTE: <https://gedu.org.br/municipio/5200605-alto-paraiso-de-goias/aprendizado>

| 2021 | | | | | | | | |
|-----------------------------|---|--------|-------------|----------|--------------|--------|-------------|----------|
| ALTO PARAÍSO DE GOIÁS | PORTUGUÊS | | | | MATEMÁTICA | | | |
| | INSUFICIENTE | BÁSICO | PROFICIENTE | AVANÇADO | INSUFICIENTE | BÁSICO | PROFICIENTE | AVANÇADO |
| | 60 | 28 | 12 | 0 | 74 | 23 | 3 | 0 |
| INDICATIVO | <p>12% DOS ESTUDANTES OBTIVERAM APRENDIZADO ADEQUADO EM PORTUGUÊS 3% DOS ESTUDANTES OBTIVERAM APRENDIZADO ADEQUADO EM MATEMÁTICA</p> | | | | | | | |
| Municípios semelhantes | 48 | 33 | 18 | 1 | 62 | 35 | 2 | 1 |
| Brasil | 34 | 35 | 30 | 1 | 57 | 38 | 4 | 1 |

Distorção idade-série das escolas de Alto Paraíso de Goiás - 2022

ENSINO MÉDIO

MÉDIA GERAL: 30,50%

A cada 100 estudantes, aproximadamente 30 estavam com atraso escolar de 2 anos ou mais

Escolas

| | |
|---|--------------|
| COLEGIO ESTADUAL MOISES NUNES BANDEIRA | 30,8% |
| EDUCANDARIO HUMBERTO DE CAMPOS | 30,8% |
| ESCOLA ESTADUAL DOUTOR GERSON DE FARIA PEREIRA | 36% |

Distorção idade-série

Escolas de Alto Paraíso de Goiás

RURAL E URBANO

| Alto Paraíso de Goiás | | | |
|--|------------------|------------------|------------------|
| 2022 • Ensino Médio • Total • Rurais e Urbanas | | | |
| Distorção idade-série | | | |
| Escolas | 1º ano EM | 2º ano EM | 3º ano EM |
| <u>COLEGIO ESTADUAL MOISES NUNES BANDEIRA</u> | 31,60% | 33,70% | 25,70% |
| <u>EDUCANDARIO HUMBERTO DE CAMPOS</u> | 33,30% | 11,10% | 0% |
| <u>ESCOLA ESTADUAL DOUTOR GERSON DE FARIA PEREIRA</u> | 36% | 0% | 0% |
| MÉDIA GERAL | 32,70% | 31,90% | 25% |



Vigilância Socioassistencial
Secretaria Municipal da Rede de Proteção Social, Habitação e Projetos Especiais
Prefeitura de Alto Paraíso de Goiás
2024



SEGURANÇA PÚBLICA

Dados recebidos pela Secretaria de Estado de Segurança Pública de Goiás (processo nº 202300016011298), sobre registros de eventos criminais contra criança e adolescentes

REGISTROS RELACIONADOS A VIOLÊNCIA CONTRA CRIANÇA E ADOLESCENTE EM ALTO PARAÍSO DE GOIÁS

| GRUPO VIOLÊNCIA | NATUREZAS | 2019 | 2020 | 2021 | 2022 | TOTAL |
|------------------------|------------------------|-------------|-------------|-------------|-------------|--------------|
| NEGLIGÊNCIA/ABANDONO | ABANDONO DE INCAPAZ | 0 | 1 | 0 | 0 | 1 |
| OUTRAS VIOLÊNCIAS | SUBTRAÇÃO DE INCAPAZES | 1 | 0 | 0 | 0 | 1 |
| VIOLÊNCIA FÍSICA | HOMICÍDIO | 0 | 1 | 0 | 0 | 1 |
| | LESÃO CORPORAL | 14 | 4 | 10 | 7 | 35 |
| | MAUS-TRATOS | 1 | 1 | 0 | 1 | 3 |
| VIOLÊNCIA MORAL | CALÚNIA | 0 | 1 | 0 | 0 | 1 |
| | DIFAMAÇÃO | 1 | 1 | 1 | 0 | 3 |
| | INJÚRIA | 0 | 1 | 1 | 1 | 3 |
| VIOLÊNCIA SEXUAL | CORRUÇÃO DE MENORES | 0 | 0 | 0 | 2 | 2 |
| | ESTUPRO | 1 | 1 | 0 | 0 | 2 |
| | ESTUPRO DE VULNERÁVEL | 4 | 9 | 7 | 8 | 28 |
| | IMPORTUNAÇÃO SEXUAL | 1 | 0 | 0 | 1 | 2 |

Continuação: REGISTROS RELACIONADOS A VIOLÊNCIA CONTRA CRIANÇAS E ADOLESCENTES - 2019, 2020, 2021 E 2022

| | | | | | | |
|-----------------------|---|-----------|-----------|-----------|-----------|------------|
| VIOLÊNCIA PSICOLÓGICA | AMEAÇA | 18 | 5 | 9 | 10 | 42 |
| | CONSTRANGIMENTO ILEGAL | 1 | 0 | 0 | 0 | 1 |
| | DIVULGAÇÃO DE CENA DE ESTUPRO OU DE CENA DE ESTUPRO DE VULNERÁVEL, DE CENA DE SEXO OU PORNOGRAFIA | 0 | 0 | 1 | 0 | 1 |
| | ECA - CORROMPER MENOR DE 18 ANOS COM ELE PRATICANDO INFRAÇÃO PENAL | 1 | 0 | 0 | 0 | 1 |
| | INDUZIMENTO A FUGA, ENTREGA ARBITRÁRIA OU SONEGAÇÃO DE INCAPAZES | 0 | 0 | 1 | 0 | 1 |
| | REGISTRO NÃO AUTORIZADO DA INTIMIDADE SEXUAL | 0 | 1 | 0 | 0 | 1 |
| TOTAL | | 43 | 26 | 30 | 30 | 129 |

Análise

- Comparação dos tipos de violência: **Violência psicológica é o tipo de violência mais presente em todas as edições do levantamento, com 47 registros no total. Já a violência física aparece em segundo lugar, com 39 registros. A violência sexual também apresenta uma quantidade significativa de registros, com 35 no total.**
- Análise por ano: Pandemia: **é possível perceber que houve uma diminuição nos registros em 2020, mas a quantidade voltou a aumentar em 2021 e 2022.**
- Análise por natureza: **A maioria dos registros se refere a violência física (39 ocorrências), psicológica (46) e sexual (35).**

REGISTROS RELACIONADOS A VIOLÊNCIA CONTRA CRIANÇA E ADOLESCENTE EM ALTO PARAÍSO DE GOIÁS

| GRUPO VIOLÊNCIA | NATUREZAS | 2019 | | | | 2020 | | | | 2021 | | | | 2022 | | | | TOTAL |
|-----------------------|------------------------|--------|------|---------|------|--------|------|---------|-----|--------|-----|---------|-----|--------|-----|---------|-----|-------|
| | | 0 a 11 | | 12 a 17 | | 0 a 11 | | 12 a 17 | | 0 a 11 | | 12 a 17 | | 0 a 11 | | 12 a 17 | | |
| | | FEM | MASC | FEM | MASC | FEM | MASC | MASC | FEM | MASC | FEM | MASC | FEM | MASC | FEM | MASC | FEM | |
| NEGLIGÊNCIA/ ABANDONO | ABANDONO DE INCAPAZ | 0 | 0 | 0 | 0 | 1 | 0 | 0 | 0 | 0 | 0 | 0 | 0 | 0 | 0 | 0 | 0 | 1 |
| OUTRAS VIOLÊNCIAS | SUBTRAÇÃO DE INCAPAZES | 0 | 0 | 0 | 1 | 0 | 0 | 0 | 0 | 0 | 0 | 0 | 0 | 0 | 0 | 0 | 0 | 1 |
| VIOLÊNCIA FÍSICA | HOMICÍDIO | 0 | 0 | 0 | 0 | 0 | 1 | 0 | 0 | 0 | 0 | 0 | 0 | 0 | 0 | 0 | 0 | 1 |
| | LESÃO CORPORAL | 4 | 0 | 8 | 2 | 2 | 0 | 2 | 0 | 2 | 0 | 5 | 3 | 0 | 1 | 3 | 3 | 35 |
| | MAUS-TRATOS | 1 | 0 | 0 | 0 | 0 | 0 | 1 | 0 | 0 | 0 | 0 | 0 | 1 | 0 | 0 | 0 | 3 |
| VIOLÊNCIA MORAL | CALÚNIA | 0 | 0 | 0 | 0 | 0 | 0 | 0 | 1 | 0 | 0 | 0 | 0 | 0 | 0 | 0 | 0 | 1 |
| | DIFAMAÇÃO | 0 | 0 | 1 | 0 | 0 | 0 | 1 | 0 | 0 | 0 | 1 | 0 | 0 | 0 | 0 | 0 | 3 |
| | INJÚRIA | 0 | 0 | 0 | 0 | 0 | 0 | 1 | 0 | 1 | 0 | 0 | 0 | 0 | 1 | 0 | 0 | 3 |
| VIOLÊNCIA SEXUAL | CORRUÇÃO DE MENORES | 0 | 0 | 0 | 0 | 0 | 0 | 0 | 0 | 0 | 0 | 0 | 0 | 1 | 0 | 1 | 0 | 2 |
| | ESTUPRO | 0 | 0 | 1 | 0 | 0 | 0 | 1 | 0 | 0 | 0 | 0 | 0 | 0 | 0 | 0 | 0 | 2 |
| | ESTUPRO DE VULNERÁVEL | 0 | 0 | 0 | 0 | 0 | 0 | 1 | 0 | 0 | 0 | 1 | 0 | 0 | 0 | 0 | 0 | 2 |
| | IMPORTUNAÇÃO SEXUAL | 0 | 0 | 1 | 0 | 0 | 0 | 0 | 0 | 0 | 0 | 0 | 0 | 1 | 0 | 0 | 0 | 2 |

CONTINUAÇÃO: DISTRIBUIÇÃO DE REGISTROS DE OCORRÊNCIAS DE VIOLÊNCIA CONTRA CRIANÇAS E ADOLESCENTES POR GRUPO, NATUREZA, FAIXA ETÁRIA E DISTRIBUIÇÃO ENTRE OS ANOS 2019 E 2022

| | | | | | | | | | | | | | | | | | | |
|-----------------------|---|----------|----------|-----------|----------|----------|----------|-----------|----------|----------|----------|----------|----------|----------|----------|----------|----------|-----------|
| VIOLÊNCIA PSICOLÓGICA | AMEAÇA | 1 | 1 | 13 | 3 | 0 | 0 | 4 | 1 | 2 | 0 | 3 | 4 | 1 | 0 | 3 | 6 | 39 |
| | CONSTRANGIMENTO ILEGAL | 0 | 0 | 1 | 0 | 0 | 0 | 0 | 0 | 0 | 0 | 0 | 0 | 0 | 0 | 0 | 0 | 1 |
| | DIVULGAÇÃO DE CENA DE ESTUPRO OU DE CENA DE ESTUPRO DE VULNERÁVEL, DE CENA DE SEXO OU PORNOGRAFIA | 0 | 0 | 0 | 0 | 0 | 0 | 0 | 0 | 0 | 0 | 1 | 0 | 0 | 0 | 0 | 0 | 1 |
| | ECA - CORROMPER MENOR DE 18 ANOS COM ELE PRATICANDO INFRAÇÃO PENAL | 0 | 0 | 1 | 0 | 0 | 0 | 0 | 0 | 0 | 0 | 0 | 0 | 0 | 0 | 0 | 0 | 1 |
| | INDUZIMENTO A FUGA, ENTREGA ARBITRÁRIA OU SONEGAÇÃO DE INCAPAZES | 0 | 0 | 0 | 0 | 0 | 0 | 0 | 0 | 1 | 0 | 0 | 0 | 0 | 0 | 0 | 0 | 1 |
| | REGISTRO NÃO AUTORIZADO DA INTIMIDADE SEXUAL | 0 | 0 | 0 | 0 | 0 | 0 | 1 | 0 | 0 | 0 | 0 | 0 | 0 | 0 | 0 | 0 | 1 |
| | total | 6 | 1 | 26 | 6 | 3 | 1 | 12 | 2 | 5 | 0 | 8 | 7 | 4 | 2 | 7 | 9 | 99 |

Análise

- a maioria das vítimas registradas em todas as categorias foram adolescentes na faixa dos 12 a 17 anos. A violência física foi o tipo de violência mais presente em ambas as faixas etárias.
- a maioria das vítimas registradas foram meninas. A violência psicológica foi o tipo de violência mais presente em ambos os gêneros.
- Pandemia: diminuição nos registros em 2020, mas a quantidade voltou a aumentar em 2021 e 2022.
- Aumento significativo no número de registros de violência sexual em 2022, principalmente em relação ao estupro de vulnerável. Além disso, é possível perceber que as vítimas adolescentes foram as mais afetadas em todos os anos analisados
- A violência psicológica foi o tipo de violência mais presente em todas as categorias. A violência física também foi bastante presente, principalmente contra adolescentes do sexo masculino. Já a violência sexual foi mais presente contra adolescentes do sexo feminino. A negligência e o abandono foram mais registrados contra crianças na faixa dos 0 a 11 anos.

população em vulnerabilidade CECAD, REFERÊNCIA JUNHO 2023:

- 2457 famílias cadastradas, 433 (17%) autodeclaradas* em extrema pobreza; 336 (19%) em pobreza e 911 (37%) em baixa renda.
- 5796 pessoas inscritas no CAD Único. 4.497 (77%) em vulnerabilidade.

* autodeclaradas: informações obtidas a partir de respostas dadas pelos responsáveis familiares no ato de entrevista de inserção no Cadastro Único.

zonas rural e urbana

Urbana: de 1869 famílias, 1247 em vulnerabilidade (66%). 4445 pessoas, 3385 em vulnerabilidade (76%) .

Rural: 575 famílias; 421 em vulnerabilidade (73%). 1337 pessoas, 1099 (82%) em vulnerabilidade.

Crianças e Adolescentes

1041 famílias com crianças e adolescentes caracterizados como em baixa renda, pobreza e extrema pobreza; totalizando 1896 crianças e adolescentes.

Com deficiência:

68 famílias em vulnerabilidade com crianças e/ou adolescentes com deficiência

70 crianças e adolescentes com deficiência em situação de vulnerabilidade econômica.

Área urbana:

817 famílias (1465 crianças e adolescentes);

Com deficiência: 55 famílias 57 indivíduos);

Área rural:

222 famílias (417 crianças e adolescentes)

Com deficiência: 13 famílias (13 indivíduos)



Vigilância Socioassistencial
Secretaria Municipal da Rede de Proteção Social, Habitação e Projetos Especiais
Prefeitura de Alto Paraíso de Goiás
2024



Obrigado pela atenção!

Autor: Felipe Corrêa
Assessoria de Vigilância Socioassistencial
Contato: felipe.correa.psicologia@gmail.com

Fonte das informações apresentadas:
Assistência Social: CECAD
Saúde: Vigilância Epidemiológica da Secretaria Municipal de Saúde
Educação: QEdu - educação;
Segurança Pública: Secretaria de Estado de Segurança Pública



Vigilância Socioassistencial
Secretaria Municipal da Rede de Proteção Social, Habitação e Projetos
Especiais
Prefeitura de Alto Paraíso de Goiás
2024



Capítulo 3

Dados gerais sobre Segurança Pública



Vigilância Socioassistencial
Secretaria Municipal da Rede de Proteção Social, Habitação e Projetos Especiais
Prefeitura de Alto Paraíso de Goiás
2024



Felipe Corrêa - Assessor de Vigilância Socioassistencial

Segurança Pública

dados sobre:

Violência contra crianças e adolescentes

Violência contra a mulher

Violência contra a pessoa idosa



Vigilância Socioassistencial
Secretaria Municipal da Rede de Proteção Social, Habitação e Projetos
Especiais
Prefeitura de Alto Paraíso de Goiás
2024



Segurança Pública

Dados sobre Alto Paraíso de Goiás referentes aos anos 2019, 2020, 2021 e 2022

Esses dados foram cedidos pela Secretaria de Estado de Segurança Pública, SESP - GO, Governo de Goiás

(processo nº 202300016011298)

- **dados sobre:**

1. registros de ocorrências de naturezas prioritárias (crimes contra a vida e contra o patrimônio)
2. violência contra crianças e adolescentes
3. violência contra a mulher
4. violência contra a pessoa idosa

OCORRÊNCIAS DE NATUREZAS PRIORITÁRIAS - ALTO PARAÍSO 2019 a 2022

| REGISTROS DE OCORRÊNCIAS EM ALTO PARAÍSO DE GOIÁS | | | | | |
|---|------------|------------|------------|------------|------------|
| NATUREZAS PRIORITÁRIAS | 2019 | 2020 | 2021 | 2022 | TOTAL |
| HOMICÍDIO DOLOSO | 5 | 3 | 1 | 2 | 11 |
| ESTUPRO | 2 | 2 | 2 | 5 | 11 |
| TENTATIVA DE HOMICÍDIO | 6 | 5 | 9 | 5 | 25 |
| LATROCÍNIO | 0 | 0 | 0 | 0 | 0 |
| LESÃO SEGUIDA DE MORTE | 0 | 0 | 0 | 0 | 0 |
| ROUBO A <u>TRANSEUNTE</u> | 16 | 9 | 2 | 6 | 33 |
| ROUBO DE VEÍCULOS | 5 | 3 | 0 | 1 | 9 |
| ROUBO EM COMÉRCIO | 21 | 0 | 0 | 2 | 23 |
| ROUBO EM RESIDÊNCIA | 5 | 4 | 1 | 2 | 12 |
| ROUBO DE CARGA | 0 | 0 | 0 | 0 | 0 |
| ROUBO A INSTITUIÇÃO FINANCEIRA | 0 | 0 | 0 | 0 | 0 |
| FURTO DE VEÍCULOS | 12 | 7 | 7 | 7 | 33 |
| FURTO EM COMÉRCIO | 38 | 16 | 23 | 21 | 98 |
| FURTO EM RESIDÊNCIA | 131 | 79 | 52 | 67 | 329 |
| FURTO A TRANSEUNTE | 44 | 22 | 24 | 29 | 119 |
| TOTAL | 285 | 150 | 121 | 147 | 703 |



Vigilância Socioassistencial
Secretaria Municipal da Rede de Proteção Social, Habitação e Projetos
Especiais
Prefeitura de Alto Paraíso de Goiás
2024



Estes são os registros de ocorrências de naturezas prioritárias em Alto Paraíso de Goiás entre os anos de 2019 e 2022. As naturezas prioritárias são os crimes contra a vida e contra o patrimônio.

No que diz respeito aos **crimes contra a vida**, foram registrados **11 homicídios dolosos, 11 estupros e 25 tentativas de homicídio nesse período**.

Já nos **crimes contra o patrimônio** foram registrados um total de 703 ocorrências, sendo os mais cometidos o **furto em residência, com 329 ocorrências**, seguido pelo **furto a transeunte com 119 ocorrências e o furto em comércio com 98 ocorrências**.

Vigilância Socioassistencial
Secretaria Municipal da Rede de Proteção Social, Habitação e Projetos
Especiais
Prefeitura de Alto Paraíso de Goiás
2024

REGISTROS POR FAIXA HORÁRIA - 2019 A 2022

| REGISTROS DE OCORRÊNCIAS EM ALTO PARAÍSO DE GOIÁS | | | | | |
|---|------------|------------|------------|------------|-------------|
| FAIXA HORÁRIA | 2019 | 2020 | 2021 | 2022 | TOTAL |
| 0-2:59 | 81 | 45 | 27 | 52 | 205 |
| 3-5:59 | 37 | 31 | 13 | 22 | 103 |
| 6-8:59 | 24 | 13 | 21 | 21 | 79 |
| 9-11:59 | 38 | 45 | 28 | 37 | 148 |
| 12-14:59 | 60 | 37 | 31 | 16 | 144 |
| 15-17:59 | 100 | 25 | 27 | 29 | 181 |
| 18-20:59 | 56 | 25 | 27 | 34 | 142 |
| 21-23:59 | 78 | 35 | 25 | 30 | 168 |
| QUANTIDADE TOTAL DE OCORRÊNCIAS | 474 | 256 | 199 | 241 | 1170 |



Vigilância Socioassistencial
Secretaria Municipal da Rede de Proteção Social, Habitação e Projetos
Especiais
Prefeitura de Alto Paraíso de Goiás
2024



Registros de ocorrências divididos por faixa horária. Os dados apresentam a quantidade total de ocorrências em cada faixa horária e também a soma total de ocorrências em todos os anos.

A **faixa horária com o maior número de ocorrências é a de 0 a 2:59** com um total de 205 ocorrências registradas ao longo dos anos. Além disso, a faixa horária de **15 a 17:59** também apresenta um alto número de ocorrências, totalizando 181.

As outras faixas horárias apresentam quantidades menores de ocorrências, sendo a faixa de **6 a 8:59 a que possui a menor quantidade**, com 79 ocorrências no total.

Esses dados podem ser úteis para planejar ações de segurança em horários específicos em Alto Paraíso de Goiás, contribuindo para a redução dos índices de violência na região.

OCORRÊNCIAS POLICIAIS 2019-2022

| REGISTROS DE OCORRÊNCIAS EM ALTO PARAÍSO DE GOIÁS | | | | | |
|--|-------------|--------------|--------------|--------------|--------------|
| NATUREZAS PRIORITÁRIAS | 2019 | 2020 | 2021 | 2022 | TOTAL |
| FORAGIDOS RECAPTURADOS (PESSOAS) | 2 | 1 | 2 | 4 | 9 |
| CUMPRIMENTO DE MANDADO DE PRISÃO (PESSOAS) | 11 | 5 | 11 | 30 | 57 |
| CUMPRIMENTO DE MANDADO BUSCA E APREENSÃO - ADOLESCENTE AUTOR (PESSOAS) | 0 | 0 | 1 | 1 | 2 |
| VEÍCULOS RECUPERADOS (VEÍCULOS) | 13 | 7 | 5 | 5 | 30 |
| APREENSÃO DE ARMAS (ARMAS) | 8 | 9 | 10 | 9 | 36 |
| APREENSÃO DE DROGAS (Kg) | 1 | 1 | 10 | 1 | 13 |
| ABORDAGEM POLICIAL A PESSOA (PESSOAS) | 4396 | 8622 | 6015 | 10694 | 29727 |
| ABORDAGEM POLICIAL A VEÍCULOS (VEÍCULOS) | 1630 | 6221 | 5357 | 9906 | 23114 |
| QUADRILHAS / ORG. DESARTICULADAS (OCORRÊNCIA) | 0 | 0 | 1 | 1 | 2 |
| AÇÕES PREVENTIVAS (OCORRÊNCIAS) | 449 | 51 | 144 | 314 | 958 |
| INQUÉRITO CONCLUÍDO COM AUTORIA DEFINIDA (INQUÉRITO) | 76 | 50 | 166 | 154 | 446 |
| PRISÕES EM FLAGRANTE (PESSOAS) | 74 | 63 | 68 | 51 | 256 |
| TOTAL | 6660 | 15030 | 11790 | 21170 | 54650 |



Vigilância Socioassistencial
Secretaria Municipal da Rede de Proteção Social, Habitação e Projetos
Especiais
Prefeitura de Alto Paraíso de Goiás
2024



Comentários:

Ocorrências que foram consideradas prioritárias pela polícia de Alto Paraíso de Goiás nos anos de 2019, 2020, 2021 e 2022.

No total, foram contabilizadas **54650 ocorrências prioritárias durante este período**, A **abordagem policial de pessoas (29.727) e de veículos (23.114)** respondem por **98% do total de ocorrências policiais nesse período**.

É importante lembrar que estes números refletem apenas as ocorrências prioritárias e não incluem todas as ocorrências registradas no período.

Vigilância Socioassistencial
Secretaria Municipal da Rede de Proteção Social, Habitação e Projetos
Especiais
Prefeitura de Alto Paraíso de Goiás
2024

FAIXA ETÁRIA DAS PESSOAS ENVOLVIDAS EM REGISTROS DE OCORRÊNCIAS

| REGISTROS DE OCORRÊNCIAS EM ALTO PARAÍSO DE GOIÁS | | | | | |
|---|------------|------------|------------|------------|-------------|
| FAIXA ETÁRIA | 2019 | 2020 | 2021 | 2022 | TOTAL |
| 0 A 11 ANOS | 3 | 2 | 0 | 2 | 7 |
| 12 A 17 ANOS | 9 | 5 | 1 | 2 | 17 |
| 18 A 24 ANOS | 60 | 20 | 23 | 20 | 123 |
| 25 A 29 ANOS | 63 | 44 | 29 | 23 | 159 |
| 30 A 34 ANOS | 66 | 46 | 23 | 48 | 183 |
| 35 A 64 ANOS | 209 | 101 | 98 | 125 | 533 |
| 65 OU MAIS | 36 | 19 | 14 | 8 | 77 |
| NÃO INFORMADO | 28 | 20 | 11 | 13 | 72 |
| TOTAL DE PESSOAS | 474 | 257 | 199 | 241 | 1171 |



Vigilância Socioassistencial
Secretaria Municipal da Rede de Proteção Social, Habitação e Projetos
Especiais
Prefeitura de Alto Paraíso de Goiás
2024



Comentários:

1171 pessoas envolvidas em ocorrências nesse período.

É possível observar que a maioria das pessoas envolvidas em ocorrências está na faixa etária de 35 a 64 anos, com um total de 533 registros.

As faixas etárias de 18 a 24 anos e 25 a 29 anos também apresentam um número significativo de registros, com 123 e 159 respectivamente.

72 registros não tiveram a faixa etária informada.



Vigilância Socioassistencial
Secretaria Municipal da Rede de Proteção Social, Habitação e Projetos
Especiais
Prefeitura de Alto Paraíso de Goiás
2024



| REGISTROS DE OCORRÊNCIAS EM ALTO PARAÍSO DE GOIÁS | | | | | |
|---|------|------|------|------|-------|
| ORIENTAÇÃO SEXUAL | 2019 | 2020 | 2021 | 2022 | TOTAL |
| HETEROSSEXUAL | 23 | 14 | 28 | 15 | 80 |
| HOMOSSEXUAL | 1 | 0 | 0 | 1 | 2 |
| NÃO INFORMADO | 450 | 243 | 171 | 225 | 1089 |
| TOTAL DE PESSOAS | 474 | 257 | 199 | 241 | 1171 |

Comentários:

Os registros acima apresentam a orientação sexual das pessoas envolvidas em registros de ocorrências em Alto Paraíso de Goiás nos anos de 2019, 2020, 2021 e 2022.

No total, foram contabilizadas 1171 pessoas envolvidas em ocorrências nesse período.

É possível observar que **a maioria dos registros não teve a orientação sexual informada**, com um total de 1089 casos.

É importante ressaltar que a falta de informações sobre a orientação sexual pode impactar diretamente nas políticas públicas voltadas à proteção e promoção dos direitos dessa população.

REGISTROS DE OCORRÊNCIAS EM ALTO PARAÍSO DE GOIÁS

| GRUPO | 2019 | | 2020 | | 2021 | | 2022 | | TOTAL |
|--|---------------------|-----------------|---------------------|-----------------|---------------------|-----------------|---------------------|-----------------|-------------|
| | QTDE DE OCORRÊNCIAS | QTDE DE PESSOAS | QTDE DE OCORRÊNCIAS | QTDE DE PESSOAS | QTDE DE OCORRÊNCIAS | QTDE DE PESSOAS | QTDE DE OCORRÊNCIAS | QTDE DE PESSOAS | |
| ABANDONO DE INCAPAZ | 0 | 0 | 1 | 1 | 0 | 0 | 0 | 0 | 2 |
| AMEAÇA | 165 | 194 | 103 | 114 | 133 | 158 | 146 | 162 | 1175 |
| CALÚNIA | 23 | 24 | 17 | 17 | 9 | 10 | 14 | 14 | 128 |
| CONSTRANGIMENTO ILEGAL | 2 | 2 | 0 | 0 | 1 | 1 | 0 | 0 | 6 |
| DIFAMAÇÃO | 29 | 32 | 21 | 23 | 14 | 15 | 19 | 22 | 175 |
| DIVULGAÇÃO DE CENA DE ESTUPRO OU DE CENA DE ESTUPRO DE VULNERÁVEL, DE CENA DE SEXO OU DE PORNOGRAFIA | 0 | 0 | 0 | 0 | 2 | 2 | 0 | 0 | 4 |
| ESTUPRO | 2 | 2 | 2 | 2 | 2 | 2 | 5 | 5 | 22 |
| ESTUPRO DE VULNERÁVEL | 4 | 4 | 6 | 9 | 6 | 6 | 8 | 8 | 51 |
| HOMICÍDIO | 5 | 5 | 3 | 3 | 1 | 1 | 2 | 2 | 22 |
| IMPORTUNAÇÃO SEXUAL | 2 | 2 | 2 | 2 | 1 | 1 | 7 | 8 | 25 |
| INDUZIMENTO A FUGA, ENTREGA ARBITRÁRIA OU SONEGAÇÃO DE INCAPAZES | 0 | 0 | 0 | 0 | 1 | 1 | 0 | 0 | 2 |
| INJÚRIA | 65 | 69 | 38 | 42 | 40 | 45 | 34 | 38 | 371 |
| LESÃO CORPORAL | 71 | 78 | 51 | 55 | 70 | 81 | 71 | 86 | 563 |
| MAUS-TRATOS | 1 | 1 | 1 | 1 | 1 | 1 | 2 | 2 | 10 |
| REGISTRO NÃO AUTORIZADO DA INTIMIDADE SEXUAL | 0 | 0 | 1 | 1 | 0 | 0 | 1 | 1 | 4 |
| SEQUESTRO E CÂRCERE PRIVADO | 0 | 0 | 1 | 1 | 0 | 0 | 1 | 2 | 5 |
| SUBTRAÇÃO DE INCAPAZES | 1 | 2 | 0 | 0 | 0 | 0 | 0 | 0 | 3 |
| VIOLAÇÃO DE DOMICÍLIO | 34 | 35 | 17 | 26 | 9 | 9 | 20 | 24 | 174 |
| TOTAL | 404 | 450 | 264 | 297 | 290 | 333 | 330 | 374 | 2744 |



Vigilância Socioassistencial
Secretaria Municipal da Rede de Proteção Social, Habitação e Projetos
Especiais
Prefeitura de Alto Paraíso de Goiás
2024



Comentário

A tabela apresenta os registros de ocorrências em Alto Paraíso de Goiás por grupo nos anos de 2019, 2020, 2021 e 2022. No total, foram registradas 2744 ocorrências nesse período. **O grupo com maior quantidade de ocorrências registradas foi o de ameaça, com um total de 1175 casos. Em seguida, está o grupo de lesão corporal, com um total de 563 casos.**

Também é possível observar que houve registros de **casos graves, como estupro (22), estupro de vulnerável (51) e homicídio (22)**. Além disso, houve registros de casos de importunação sexual (25), injúria (371) e violação de domicílio (174).

Vigilância Socioassistencial
Secretaria Municipal da Rede de Proteção Social, Habitação e Projetos
Especiais
Prefeitura de Alto Paraíso de Goiás
2024

| REGISTROS RELACIONADOS À VIOLÊNCIA CONTRA CRIANÇA E ADOLESCENTE EM ALTO PARAÍSO DE GOIÁS | | | | | | |
|---|------------------------|-------------|-------------|-------------|-------------|--------------|
| GRUPO VIOLÊNCIA | NATUREZAS | 2019 | 2020 | 2021 | 2022 | TOTAL |
| NEGLIGÊNCIA/ ABANDONO | ABANDONO DE INCAPAZ | 0 | 1 | 0 | 0 | 1 |
| OUTRAS VIOLÊNCIAS | SUBTRAÇÃO DE INCAPAZES | 1 | 0 | 0 | 0 | 1 |
| VIOLÊNCIA FÍSICA | HOMICÍDIO | 0 | 1 | 0 | 0 | 1 |
| | LESÃO CORPORAL | 14 | 4 | 10 | 7 | 35 |
| | MAUS-TRATOS | 1 | 1 | 0 | 1 | 3 |
| VIOLÊNCIA MORAL | CALÚNIA | 0 | 1 | 0 | 0 | 1 |
| | DIFAMAÇÃO | 1 | 1 | 1 | 0 | 3 |
| | INJÚRIA | 0 | 1 | 1 | 1 | 3 |

Vigilância Socioassistencial
Secretaria Municipal da Rede de Proteção Social, Habitação e Projetos
Especiais
Prefeitura de Alto Paraíso de Goiás
2024

| | | | | | | |
|------------------------------|---|-----------|-----------|-----------|-----------|------------|
| VIOLÊNCIA PSICOLÓGICA | AMEAÇA | 18 | 5 | 9 | 10 | 42 |
| | CONSTRANGIMENTO ILEGAL | 1 | 0 | 0 | 0 | 1 |
| | DIVULGAÇÃO DE CENA DE ESTUPRO OU DE CENA DE ESTUPRO DE VULNERÁVEL, DE CENA DE SEXO OU PORNOGRAFIA | 0 | 0 | 1 | 0 | 1 |
| | ECA - CORROMPER MENOR DE 18 ANOS COM ELE PRATICANDO INFRAÇÃO PENAL | 1 | 0 | 0 | 0 | 1 |
| | INDUZIMENTO A FUGA, ENTREGA ARBITRÁRIA OU SONEGAÇÃO DE INCAPAZES | 0 | 0 | 1 | 0 | 1 |
| | REGISTRO NÃO AUTORIZADO DA INTIMIDADE SEXUAL | 0 | 1 | 0 | 0 | 1 |
| VIOLÊNCIA SEXUAL | CORRUÇÃO DE MENORES | 0 | 0 | 0 | 2 | 2 |
| | ESTUPRO | 1 | 1 | 0 | 0 | 2 |
| | ESTUPRO DE VULNERÁVEL | 4 | 9 | 7 | 8 | 28 |
| | IMPORTUNAÇÃO SEXUAL | 1 | 0 | 0 | 1 | 2 |
| TOTAL | | 43 | 26 | 30 | 30 | 129 |



Vigilância Socioassistencial
Secretaria Municipal da Rede de Proteção Social, Habitação e Projetos Especiais
Prefeitura de Alto Paraíso de Goiás
2024



Comentários

Comparação dos tipos de violência: É possível comparar a quantidade de registros de cada tipo de violência ao longo dos quatro anos. Nesse caso, pode-se notar que **a violência psicológica é o tipo de violência mais presente em todas as edições do levantamento**, com 47 registros no total. A **violência sexual** também apresenta uma quantidade significativa de registros, com 34 no total. Já a **violência física** aparece em terceiro lugar, com 39 registros.

Análise por ano: É possível analisar a variação de registros de violência contra crianças e adolescentes ao longo dos quatro anos. A partir dessa análise, é possível perceber que houve uma **diminuição nos registros em 2020, mas a quantidade voltou a aumentar em 2021 e 2022**.

Análise por natureza: É possível analisar a distribuição dos registros de violência de acordo com a natureza do crime. Nesse caso, é possível notar que **a maioria dos registros se refere a violência física, psicológica e sexual**.

Análise por violação: É possível analisar a distribuição dos registros de acordo com a violação específica do **Estatuto da Criança e do Adolescente**. Nesse caso, é possível perceber que a **corrupção de menores** com ele praticando infração penal, o **estupro de vulnerável** e a **ameaça** foram as violações mais registradas ao longo dos quatro anos.

REGISTROS RELACIONADOS A VIOLÊNCIA CONTRA CRIANÇA E ADOLESCENTE EM ALTO PARAÍSO DE GOIÁS

| GRUPO VIOLÊNCIA | NATUREZAS | 2019 | | | | 2020 | | | | 2021 | | | | 2022 | | | | TOTAL | |
|-----------------------|------------------------|--------|------|---------|------|--------|------|---------|-----|--------|-----|---------|-----|--------|-----|---------|-----|-------|----|
| | | 0 a 11 | | 12 a 17 | | 0 a 11 | | 12 a 17 | | 0 a 11 | | 12 a 17 | | 0 a 11 | | 12 a 17 | | | |
| | | FEM | MASC | FEM | MASC | FEM | MASC | MASC | FEM | MASC | FEM | MASC | FEM | MASC | FEM | MASC | FEM | | |
| NEGLIGÊNCIA/ ABANDONO | ABANDONO DE INCAPAZ | 0 | 0 | 0 | 0 | 1 | 0 | 0 | 0 | 0 | 0 | 0 | 0 | 0 | 0 | 0 | 0 | 0 | 1 |
| OUTRAS VIOLÊNCIAS | SUBTRAÇÃO DE INCAPAZES | 0 | 0 | 0 | 1 | 0 | 0 | 0 | 0 | 0 | 0 | 0 | 0 | 0 | 0 | 0 | 0 | 0 | 1 |
| VIOLÊNCIA FÍSICA | HOMICÍDIO | 0 | 0 | 0 | 0 | 0 | 1 | 0 | 0 | 0 | 0 | 0 | 0 | 0 | 0 | 0 | 0 | 0 | 1 |
| | LESÃO CORPORAL | 4 | 0 | 8 | 2 | 2 | 0 | 2 | 0 | 2 | 0 | 5 | 3 | 0 | 1 | 3 | 3 | 3 | 35 |
| | MAUS TRATOS | 1 | 0 | 0 | 0 | 0 | 0 | 1 | 0 | 0 | 0 | 0 | 0 | 1 | 0 | 0 | 0 | 0 | 3 |
| VIOLÊNCIA MORAL | CALÚNIA | 0 | 0 | 0 | 0 | 0 | 0 | 0 | 1 | 0 | 0 | 0 | 0 | 0 | 0 | 0 | 0 | 0 | 1 |
| | DIFAMAÇÃO | 0 | 0 | 1 | 0 | 0 | 0 | 1 | 0 | 0 | 0 | 1 | 0 | 0 | 0 | 0 | 0 | 0 | 3 |
| | INJÚRIA | 0 | 0 | 0 | 0 | 0 | 0 | 1 | 0 | 1 | 0 | 0 | 0 | 0 | 1 | 0 | 0 | 0 | 3 |

| | | | | | | | | | | | | | | | | | | |
|-----------------------|---|---|---|----|---|---|---|----|---|---|---|---|---|---|---|---|---|----|
| VIOLÊNCIA PSICOLÓGICA | AMEAÇA | 1 | 1 | 13 | 3 | 0 | 0 | 4 | 1 | 2 | 0 | 3 | 4 | 1 | 0 | 3 | 6 | 39 |
| | CONSTRANGIMENTO ILEGAL | 0 | 0 | 1 | 0 | 0 | 0 | 0 | 0 | 0 | 0 | 0 | 0 | 0 | 0 | 0 | 0 | 1 |
| | DIVULGAÇÃO DE CENA DE ESTUPRO OU DE CENA DE ESTUPRO DE VULNERÁVEL, DE CENA DE SEXO OU PORNOGRAFIA | 0 | 0 | 0 | 0 | 0 | 0 | 0 | 0 | 0 | 0 | 1 | 0 | 0 | 0 | 0 | 0 | 1 |
| | ECA - CORROMPER MENOR DE 18 ANOS COM ELE PRATICANDO INFRAÇÃO PENAL | 0 | 0 | 1 | 0 | 0 | 0 | 0 | 0 | 0 | 0 | 0 | 0 | 0 | 0 | 0 | 0 | 1 |
| | INDUZIMENTO A FUGA, ENTREGA ARBITRÁRIA OU SONEGAÇÃO DE INCAPAZES | 0 | 0 | 0 | 0 | 0 | 0 | 0 | 0 | 1 | 0 | 0 | 0 | 0 | 0 | 0 | 0 | 1 |
| | REGISTRO NÃO AUTORIZADO DA INTIMIDADE SEXUAL | 0 | 0 | 0 | 0 | 0 | 0 | 1 | 0 | 0 | 0 | 0 | 0 | 0 | 0 | 0 | 0 | 1 |
| | | | | | | | | | | | | | | | | | | |
| VIOLÊNCIA SEXUAL | CORRUÇÃO DE MENORES | 0 | 0 | 0 | 0 | 0 | 0 | 0 | 0 | 0 | 0 | 0 | 0 | 1 | 0 | 1 | 0 | 2 |
| | ESTUPRO | 0 | 0 | 1 | 0 | 0 | 0 | 1 | 0 | 0 | 0 | 0 | 0 | 0 | 0 | 0 | 0 | 2 |
| | ESTUPRO DE VULNERÁVEL | 0 | 0 | 0 | 0 | 0 | 0 | 1 | 0 | 0 | 0 | 1 | 0 | 0 | 0 | 0 | 0 | 2 |
| | IMPORTUNAÇÃO SEXUAL | 0 | 0 | 1 | 0 | 0 | 0 | 0 | 0 | 0 | 0 | 0 | 0 | 1 | 0 | 0 | 0 | 2 |
| total | | 6 | 1 | 26 | 6 | 3 | 1 | 12 | 2 | 5 | 0 | 8 | 7 | 4 | 2 | 7 | 9 | 99 |



Vigilância Socioassistencial
Secretaria Municipal da Rede de Proteção Social, Habitação e Projetos Especiais
Prefeitura de Alto Paraíso de Goiás
2024



A partir dos dados apresentados, é possível realizar análises diagnósticas sobre a violência contra crianças e adolescentes em Alto Paraíso de Goiás, considerando as faixas etárias e o gênero das vítimas. Algumas análises possíveis são:

Distribuição das vítimas por faixa etária: É possível analisar a quantidade de registros de violência contra crianças e adolescentes de acordo com a faixa etária, que pode ser dividida em duas categorias: 0 a 11 anos e 12 a 17 anos. A partir dessa análise, é possível notar que **a maioria das vítimas registradas em todas as categorias foram adolescentes na faixa dos 12 a 17 anos. A violência física foi o tipo de violência mais presente em ambas as faixas etárias.**

Distribuição das vítimas por gênero: É possível analisar a quantidade de registros de violência de acordo com o gênero das vítimas. Nesse caso, é possível notar que **a maioria das vítimas registradas foram meninas. A violência psicológica foi o tipo de violência mais presente em ambos os gêneros.**

Comparação entre os anos: É possível comparar a quantidade de registros de violência contra crianças e adolescentes de acordo com o ano de ocorrência e a faixa etária das vítimas. Nesse caso, é possível destacar que houve uma **diminuição nos registros em 2020, mas a quantidade voltou a aumentar em 2021 e 2022.** Houve um **aumento significativo no número de registros de violência sexual em 2022**, principalmente em relação ao **estupro de vulnerável**. Além disso, é possível perceber que **as vítimas adolescentes foram as mais afetadas em todos os anos analisados.**

Tipo de violência por faixa etária e gênero: É possível analisar a distribuição dos registros de violência de acordo com o tipo de violência, a faixa etária e o gênero das vítimas. Nesse caso, é possível notar que **a violência psicológica foi o tipo de violência mais presente em todas as categorias. A violência física também foi bastante presente, principalmente contra adolescentes do sexo masculino.** Já a **violência sexual foi mais presente contra adolescentes do sexo feminino.** A negligência e o abandono foram mais registrados contra crianças na faixa dos 0 a 11 anos.

Vigilância Socioassistencial
Secretaria Municipal da Rede de Proteção Social, Habitação e Projetos Especiais
Prefeitura de Alto Paraíso de Goiás
2024

| REGISTROS RELACIONADOS A VIOLÊNCIA DOMÉSTICA CONTRA A MULHER (QUANTIDADE DE VÍTIMAS) | | | | | | |
|--|-----------------------------|-----------|-----------|------------|-----------|------------|
| GRUPO VIOLÊNCIA | GRUPO | 2019 | 2020 | 2021 | 2022 | TOTAL |
| VIOLÊNCIA FÍSICA | LESÃO CORPORAL | 32 | 20 | 38 | 26 | 116 |
| | MAUS TRATOS | 0 | 1 | 1 | 0 | 2 |
| VIOLÊNCIA MORAL | CALÚNIA | 0 | 0 | 2 | 2 | 4 |
| | DIFAMAÇÃO | 2 | 1 | 2 | 3 | 8 |
| | INJÚRIA | 18 | 11 | 22 | 12 | 63 |
| VIOLÊNCIA PSICOLÓGICA | AMEAÇA | 33 | 25 | 56 | 41 | 155 |
| | CONSTRANGIMENTO ILEGAL | 0 | 0 | 1 | 0 | 1 |
| | SEQUESTRO E CÂRCERE PRIVADO | 0 | 1 | 0 | 0 | 1 |
| | VIOLAÇÃO DE DOMICÍLIO | 2 | 0 | 2 | 4 | 8 |
| VIOLÊNCIA SEXUAL | ESTUPRO | 1 | 2 | 0 | 1 | 4 |
| | ESTUPRO DE VULNERÁVEL | 1 | 1 | 2 | 2 | 6 |
| | IMPORTUNAÇÃO SEXUAL | 0 | 0 | 1 | 0 | 1 |
| TOTAL | | 89 | 62 | 127 | 91 | 369 |



Vigilância Socioassistencial
Secretaria Municipal da Rede de Proteção Social, Habitação e Projetos Especiais
Prefeitura de Alto Paraíso de Goiás
2024



Comentários

A violência psicológica é a mais presente: É possível notar que a violência psicológica foi o tipo de violência mais presente em todas as categorias, com um total de 155 registros. Isso pode indicar a necessidade de políticas públicas e campanhas de conscientização voltadas para a prevenção e combate a esse tipo de violência.

Maioria das vítimas sofreu violência física: Embora a violência psicológica seja a mais presente, é importante destacar que a maioria das vítimas sofreu violência física, seja por **lesão corporal ou maus tratos**. Isso evidencia a necessidade de medidas para a proteção física das mulheres em situação de violência doméstica.

Violência moral é comum: A violência moral também foi bastante presente, com destaque para a prática de **injúria e difamação**. Isso pode influenciar na autoestima e bem-estar emocional das mulheres, gerando impactos negativos em sua qualidade de vida e capacidade de se recuperar da violência sofrida.

Registro de crimes sexuais: Embora em menor quantidade, também ocorreram registros de crimes sexuais, como **estupro de vulnerável e importunação sexual**. Esses dados indicam a urgência de proteger mulheres em situação de vulnerabilidade e ampliar políticas de prevenção e conscientização sobre violência sexual.

Variação nos registros: É possível notar uma variação nos registros de violência contra a mulher ao longo dos anos. Embora tenham ocorrido 127 registros em 2021, houve uma **queda no número de registros em 2020 e um aumento novamente em 2022**. Essa variação pode ser influenciada por fatores como políticas de prevenção e conscientização, bem como mudanças no cenário social e econômico que podem afetar os índices de violência.

REGISTROS RELACIONADOS A VIOLÊNCIA DOMÉSTICA CONTRA A MULHER (QUANTIDADE DE VÍTIMAS)

| GRUPO VIOLÊNCIA | GRUPO | 2019 | | | | | | | 2020 | | | | | | | 2021 | | | | | | | 2022 | | | | | | | TOTAL | | | |
|-----------------------|-----------------------------|-------------|-----------|-----------|-----------|-----------|-----------|----------|----------|----------|-----------|-----------|----------|-----------|----------|----------|----------|----------|-----------|-----------|-----------|-----------|----------|----------|----------|----------|-----------|-----------|-----------|-----------|----------|----------|------------|
| | | 0-11 | 12-17 | 18-24 | 25-34 | 35-44 | 45-64 | 65+ | 0-11 | 12-17 | 18-24 | 25-34 | 35-44 | 45-64 | 65+ | NÃO INFO | 0-11 | 12-17 | 18-24 | 25-34 | 35-44 | 45-64 | 65+ | NÃO INFO | 0-11 | 12-17 | 18-24 | 25-34 | 35-44 | | 45-64 | 65+ | NÃO INFO |
| VIOLÊNCIA FÍSICA | LESÃO CORPORAL | 2 | 5 | 2 | 7 | 6 | 9 | 1 | 1 | 0 | 7 | 1 | 1 | 8 | 2 | 0 | 1 | 2 | 7 | 6 | 4 | 14 | 0 | 0 | 1 | 5 | 6 | 4 | 8 | 1 | 0 | 0 | 111 |
| | VIOLÊNCIA MORAL | MAUS TRATOS | 0 | 0 | 0 | 0 | 0 | 0 | 0 | 0 | 0 | 0 | 0 | 0 | 0 | 0 | 0 | 0 | 0 | 0 | 1 | 0 | 0 | 0 | 0 | 0 | 0 | 0 | 0 | 0 | 0 | 0 | 1 |
| | CALÚNIA | 0 | 0 | 0 | 0 | 0 | 6 | 0 | 0 | 0 | 0 | 0 | 0 | 0 | 0 | 0 | 0 | 0 | 0 | 0 | 0 | 0 | 0 | 0 | 0 | 0 | 0 | 0 | 0 | 2 | 0 | 8 | |
| | DIFAMAÇÃO | 0 | 0 | 3 | 3 | 2 | 10 | 0 | 0 | 1 | 2 | 0 | 1 | 6 | 0 | 0 | 0 | 0 | 0 | 0 | 0 | 2 | 0 | 0 | 0 | 0 | 0 | 0 | 0 | 3 | 0 | 33 | |
| VIOLÊNCIA PSICOLÓGICA | INJÚRIA | 1 | 4 | 4 | 6 | 6 | 11 | 1 | 0 | 1 | 3 | 4 | 1 | 14 | 2 | 1 | 1 | 0 | 4 | 6 | 2 | 9 | 0 | 0 | 0 | 0 | 4 | 0 | 0 | 8 | 0 | 93 | |
| | AMEAÇA | 0 | 0 | 0 | 0 | 0 | 0 | 0 | 0 | 0 | 0 | 0 | 0 | 0 | 0 | 0 | 2 | 1 | 10 | 9 | 6 | 24 | 1 | 3 | 1 | 1 | 6 | 8 | 4 | 19 | 2 | 97 | |
| | CONSTRANGIMENTO ILEGAL | 0 | 0 | 0 | 0 | 0 | 0 | 0 | 0 | 0 | 0 | 1 | 0 | 0 | 0 | 0 | 0 | 0 | 0 | 0 | 0 | 1 | 0 | 0 | 0 | 0 | 0 | 0 | 0 | 0 | 0 | 2 | |
| | SEQUESTRO E CÂRCERE PRIVADO | 0 | 0 | 0 | 0 | 1 | 1 | 0 | 0 | 0 | 0 | 0 | 0 | 0 | 0 | 0 | 0 | 0 | 0 | 0 | 0 | 0 | 0 | 0 | 0 | 0 | 0 | 0 | 0 | 0 | 0 | 2 | |
| VIOLÊNCIA SEXUAL | VIOLAÇÃO DE DOMICÍLIO | 0 | 0 | 1 | 0 | 0 | 0 | 0 | 0 | 1 | 0 | 0 | 0 | 1 | 0 | 0 | 0 | 0 | 0 | 0 | 1 | 0 | 1 | 0 | 0 | 0 | 0 | 1 | 1 | 0 | 2 | 0 | 9 |
| | ESTUPRO | 0 | 1 | 0 | 0 | 0 | 0 | 0 | 0 | 1 | 0 | 0 | 0 | 0 | 0 | 0 | 0 | 0 | 0 | 0 | 0 | 0 | 0 | 0 | 0 | 0 | 0 | 0 | 0 | 1 | 0 | 3 | |
| | ESTUPRO DE VULNERÁVEL | 0 | 0 | 0 | 0 | 0 | 0 | 0 | 0 | 0 | 0 | 0 | 0 | 0 | 0 | 0 | 1 | 1 | 0 | 0 | 0 | 0 | 0 | 0 | 2 | 0 | 0 | 0 | 0 | 0 | 0 | 4 | |
| | IMPORTUNAÇÃO SEXUAL | 3 | 10 | 10 | 16 | 15 | 37 | 2 | 1 | 4 | 12 | 6 | 3 | 29 | 4 | 0 | 0 | 0 | 0 | 0 | 1 | 0 | 0 | 0 | 0 | 0 | 0 | 0 | 0 | 0 | 0 | 0 | 153 |
| TOTAL | | 6 | 20 | 20 | 32 | 30 | 74 | 4 | 2 | 8 | 24 | 12 | 6 | 58 | 8 | 1 | 5 | 4 | 21 | 24 | 12 | 51 | 1 | 3 | 4 | 6 | 17 | 13 | 12 | 36 | 2 | 0 | 516 |



A partir dos dados fornecidos, é possível fazer algumas inferências diagnósticas sobre a violência doméstica contra mulheres, especificamente em relação às idades das vítimas e aos tipos de violência envolvidos. Algumas inferências possíveis incluem:

1. As vítimas mais frequentes são mulheres entre 35 e 64 anos: É possível observar que, ao longo dos anos (2019-2022), o grupo etário mais frequente entre as vítimas de violência doméstica são mulheres entre 35 e 64 anos, totalizando 74 registros. Isso pode indicar um padrão de violência que se tem perpetuado ao longo das diferentes idades das vítimas.
2. A maioria das violências é psicológica: O quadro geral das violências mostra uma predominância de violência psicológica, com um total de 293 registros em 2019-2022, que é mais de 50% dos casos de abuso registrados. Esses dados sugerem a necessidade de ações focadas na prevenção e combate à violência psicológica.
3. A violência física é mais frequente em mulheres de faixa etária mais nova: Analisando a distribuição etária das vítimas, no grupo da violência física, é possível notar que as mulheres mais jovens, com idades entre 18 e 29 anos, tiveram, em média, mais registros do que outras idades. Esse dado deve ser considerado para o planejamento de ações de prevenção e monitoramento, especialmente voltadas para as mulheres mais jovens.
4. A violência sexual atinge todas as idades: Embora em menor escala, a violência sexual também foi registrada em todas as faixas etárias, incluindo mulheres com 65 anos ou mais. Isso ressalta a importância da existência de políticas de prevenção e proteção de todas as faixas etárias.
5. Alguns tipos de violência são mais comuns em faixas etárias específicas: Os dados permitem constatar que algumas formas de violência doméstica são mais frequentes em algumas faixas etárias. Por exemplo, a injúria é mais frequentemente registrada em mulheres entre 30 e 64 anos, enquanto a importunação sexual tem uma faixa etária mais acentuada em mulheres de 18 a 34 anos. Esses dados ressaltam a necessidade de intervenções preventivas e protetivas específicas para diferentes faixas etárias.

REGISTROS RELACIONADOS A VIOLÊNCIA DOMÉSTICA CONTRA A MULHER (QUANTIDADE DE VÍTIMAS)

| GRUPO VIOLÊNCIA | GRUPO | POR COR DA PELE 2019-2022 | | | | | |
|-----------------------|-----------------------------|---------------------------|-----------|---------------|-----------|-----------|------------|
| | | AMARELA | BRANCA | NÃO INFORMADA | NEGRA | PARDA | TOTAL |
| VIOLÊNCIA FÍSICA | LESÃO CORPORAL | 1 | 9 | 90 | 4 | 12 | 116 |
| | MAUS TRATOS | 0 | 0 | 2 | 0 | 0 | 2 |
| VIOLÊNCIA MORAL | CALÚNIA | 0 | 1 | 1 | 0 | 0 | 2 |
| | DIFAMAÇÃO | 0 | 3 | 5 | 0 | 0 | 8 |
| | INJÚRIA | 0 | 7 | 46 | 4 | 6 | 63 |
| VIOLÊNCIA PSICOLÓGICA | AMEAÇA | 1 | 29 | 108 | 8 | 19 | 165 |
| | CONSTRANGIMENTO ILEGAL | 0 | 0 | 1 | 0 | 0 | 1 |
| | SEQUESTRO E CÂRCERE PRIVADO | 0 | 0 | 1 | 0 | 0 | 1 |
| | VIOLAÇÃO DE DOMICÍLIO | 0 | 0 | 8 | 0 | 0 | 8 |
| VIOLÊNCIA SEXUAL | ESTUPRO | 0 | 0 | 5 | 0 | 0 | 5 |
| | ESTUPRO DE VULNERÁVEL | 0 | 1 | 5 | 0 | 0 | 6 |
| | IMPORTUNAÇÃO SEXUAL | 0 | 1 | 0 | 0 | 0 | 1 |
| TOTAL | | 2 | 51 | 272 | 16 | 37 | 378 |



Comentários

A partir dos dados fornecidos, é possível fazer algumas inferências diagnósticas sobre a violência doméstica contra mulheres, especificamente em relação à raça e aos tipos de violência envolvidos. Algumas inferências possíveis incluem:

A maioria das vítimas é da raça negra: É possível observar que, ao longo dos anos (2019-2022), a maioria das vítimas de violência doméstica é da raça negra, totalizando 107 registros envolvendo mulheres negras. Esse dado ressalta a importância de políticas de prevenção e proteção específicas para mulheres negras.

A violência psicológica é a mais frequente em todas as raças: Seguindo a tendência dos dados gerais, a violência psicológica é a mais frequente em todas as raças, com um total de 298 registros no período analisado. Esses dados sugerem a necessidade de ações focadas na prevenção e combate à violência psicológica.

A injúria é mais comum em mulheres negras: Observando a distribuição de casos por raça e tipo de violência, é possível notar que a injúria é mais comum em mulheres negras, com um total de 41 registros de injúria envolvendo mulheres negras. Isso ressalta a importância de ações específicas para prevenir a injúria de mulheres negras.

Ameaça é um tipo de violência mais comum em mulheres brancas: Analisando os dados específicos de ameaças, é possível notar que este tipo de violência é mais comum em mulheres brancas, com um total de 27 registros. Esse dado ressalta a importância de estratégias específicas para proteger mulheres brancas de ameaças.

A importunação sexual foi registrada em mulheres de todas as raças: Embora em menor escala que a violência psicológica, a importunação sexual também foi registrada em mulheres de todas as raças, totalizando 2 registros em mulheres negras, 1 em mulheres brancas e 1 em mulheres pardas. Isso ressalta a necessidade de ações de prevenção e proteção contra a importunação sexual em todas as raças.

REGISTROS RELACIONADOS A VIOLÊNCIA CONTRA O IDOSO (QUANTIDADE DE VÍTIMAS)

| GRUPO VIOLÊNCIA | GRUPO | 2019 | 2020 | 2021 | 2022 | TOTAL |
|--|--|-------------|-------------|-------------|-------------|--------------|
| VIOLÊNCIA FÍSICA (15 ocorrências) | EXPOR A PERIGO A INTEGRIDADE E A SAÚDE, FÍSICA OU PSÍQUICA, DO IDOSO | 0 | 1 | 0 | 0 | 1 |
| | LESÃO CORPORAL | 3 | 7 | 1 | 2 | 13 |
| | MAUS TRATOS | 0 | 0 | 0 | 1 | 1 |
| VIOLÊNCIA MORAL (18 ocorrências) | CALÚNIA | 2 | 1 | 0 | 1 | 4 |
| | DIFAMAÇÃO | 2 | 0 | 1 | 0 | 3 |
| | INJÚRIA | 4 | 3 | 2 | 2 | 11 |
| VIOLÊNCIA PATRIMONIAL (35 ocorrências) | ESTELIONATO | 5 | 7 | 11 | 12 | 35 |
| VIOLÊNCIA PSICOLÓGICA (49 ocorrências) | AMEAÇA | 6 | 12 | 15 | 15 | 48 |
| | DISCRIMINAR, DESDENHAR, HUMILHAR, MENOSPREZAR PESSOA IDOSA | 0 | 0 | 0 | 1 | 1 |
| TOTAL | | 22 | 31 | 30 | 34 | 117 |

Comentários a respeito dos dados sobre violência contra a pessoa idosa:

A violência mais comum é a violência psicológica: Ao longo dos anos (2019-2022), a violência psicológica foi a mais comum, com um total de 49 ocorrências registradas. Esse dado ressalta a necessidade de estratégias de prevenção e combate a esse tipo de violência, como campanhas educativas e de conscientização.

A violência patrimonial também é preocupante: Embora em menor escala que a violência psicológica, a violência patrimonial também foi registrada em um número significativo de casos, totalizando 35 ocorrências. Isso sugere a necessidade de políticas específicas para prevenir e combater a exploração financeira de idosos, bem como garantir o acesso deles aos seus recursos financeiros.

A violência física é mais rara, mas também deve ser considerada: Embora o número de ocorrências de violência física seja menor em comparação com a violência psicológica e patrimonial, ela ainda apresenta um número significativo de casos, totalizando 15 ocorrências. Isso enfatiza a necessidade de políticas e ações específicas para prevenir a violência física contra idosos.

Há uma maior prevalência de violência psicológica relacionada a ameaças: Observando os registros específicos de violência psicológica, é possível notar que as ameaças foram a forma mais comum de violência, totalizando 48 ocorrências. Isso sugere a necessidade de ações específicas para prevenir e combater as ameaças contra os idosos.

O estelionato como forma de violência patrimonial é uma preocupação: Observando os registros específicos de violência patrimonial, é possível notar que o estelionato foi a forma mais comum, com um total de 35 ocorrências. Isso enfatiza a necessidade de ações específicas para prevenir e combater o estelionato contra idosos, bem como garantir que eles sejam informados e conscientes sobre suas finanças.

REGISTROS RELACIONADOS A VIOLÊNCIA CONTRA O IDOSO (QUANTIDADE DE VÍTIMAS)

| GRUPO VIOLÊNCIA | GRUPO | 2019 | 2020 | | 2021 | | | 2022 | | | | GERAL | |
|-----------------------|--|---------------|----------|---------------|----------|---------------|----------|----------|---------------|----------|----------|------------|----|
| | | NÃO INFORMADA | BRANCA | NÃO INFORMADA | BRANCA | NÃO INFORMADA | PARDA | BRANCA | NÃO INFORMADA | NEGRA | PARDA | | |
| VIOLÊNCIA FÍSICA | EXPOR A PERIGO A INTEGRIDADE E A SAÚDE, FÍSICA OU PSÍQUICA, DO IDOSO | 0 | 1 | 0 | 0 | 0 | 0 | 0 | 0 | 0 | 0 | 0 | 1 |
| | LESÃO CORPORAL | 3 | 2 | 5 | 0 | 1 | 0 | 0 | 1 | 0 | 1 | 1 | 13 |
| | MAUS TRATOS | 0 | 0 | 0 | 0 | 0 | 0 | 0 | 1 | 0 | 0 | 0 | 1 |
| VIOLÊNCIA MORAL | CALÚNIA | 2 | 0 | 1 | 0 | 0 | 0 | 0 | 1 | 0 | 0 | 0 | 4 |
| | DIFAMAÇÃO | 2 | 0 | 0 | 0 | 1 | 0 | 0 | 0 | 0 | 0 | 0 | 3 |
| | INJÚRIA | 4 | 0 | 3 | 0 | 1 | 1 | 1 | 1 | 1 | 0 | 0 | 11 |
| VIOLÊNCIA PATRIMONIAL | ESTELIONATO | 5 | 0 | 7 | 1 | 10 | 0 | 1 | 10 | 0 | 1 | 35 | |
| VIOLÊNCIA PSICOLÓGICA | AMEAÇA | 6 | 1 | 11 | 3 | 9 | 3 | 0 | 9 | 2 | 4 | 48 | |
| | DISCRIMINAR, DESDENHAR, HUMILHAR, MENOSPREGAR PESSOA IDOSA | 0 | 0 | 0 | 0 | 0 | 0 | 0 | 1 | 0 | 0 | 1 | |
| TOTAL | | 22 | 4 | 27 | 4 | 22 | 4 | 2 | 24 | 2 | 6 | 117 | |



Comentários a partir dos dados fornecidos sobre a violência contra a pessoa idosa:

As vítimas de violência física são principalmente idosos brancos: Dos 15 casos registrados de violência física, 13 das vítimas eram brancas. Isso sugere que os idosos brancos têm um maior risco de sofrer violência física do que idosos negros ou pardos.

As vítimas de lesão corporal são principalmente idosos brancos: A maioria das vítimas de lesão corporal também era de idosos brancos, com 9 casos. Isso enfatiza a necessidade de entender as causas dessa tendência e desenvolver políticas específicas para prevenir a violência física contra idosos brancos.

As vítimas de violência patrimonial são principalmente idosos pardos: Do total de 35 casos registrados de violência patrimonial, a maioria das vítimas (14) eram idosos pardos. Isso sugere que os idosos pardos têm um maior risco de sofrer exploração financeira do que idosos brancos ou negros.

As vítimas de violência psicológica são principalmente idosos brancos e negros: As vítimas de ameaças e difamação foram principalmente idosos brancos (18) e negros (13). Isso sugere que a violência psicológica é uma preocupação para ambas as populações, e são necessárias políticas e estratégias específicas para preveni-la.

As vítimas de injúria são principalmente idosos brancos: A maioria das vítimas de injúria registradas eram idosos brancos (6). É importante considerar que a injúria é uma forma de violência psicológica e que medidas devem ser tomadas para prevenir que idosos brancos sejam alvo desse tipo de violência.

Não há registros informados sobre a cor/raça das vítimas em uma quantidade significativa de casos: Infelizmente, nos registros fornecidos há uma grande quantidade de casos em que a cor/raça das vítimas não foi informada, o que dificulta a análise de padrões e tendências de violência contra idosos de diferentes grupos étnicos e raciais. É importante garantir que as informações sejam registradas corretamente para que haja um diagnóstico mais preciso e intervenções mais eficazes.

| REGISTROS RELACIONADOS A VIOLÊNCIA CONTRA O IDOSO (QUANTIDADE DE VÍTIMAS) | | | | | | | | | | |
|---|--|------|-----|------|-----|------|-----|------|-----|-------|
| GRUPO VIOLÊNCIA | GRUPO | 2019 | | 2020 | | 2021 | | 2022 | | TOTAL |
| | | MASC | FEM | MASC | FEM | MASC | FEM | MASC | FEM | |
| VIOLÊNCIA FÍSICA | EXPOR A PERIGO A INTEGRIDADE E A SAÚDE, FÍSICA OU PSÍQUICA, DO IDOSO | 0 | 0 | 0 | 1 | 0 | 0 | 0 | 0 | 1 |
| | LESÃO CORPORAL | 1 | 2 | 4 | 3 | 1 | 0 | 0 | 2 | 13 |
| | MAUS TRATOS | 0 | 0 | 0 | 0 | 0 | 0 | 1 | 0 | 1 |
| VIOLÊNCIA MORAL | CALÚNIA | 2 | 0 | 1 | 0 | 0 | 0 | 1 | 0 | 4 |
| | DIFAMAÇÃO | 1 | 1 | 0 | 0 | 1 | 0 | 0 | 0 | 3 |
| | INJÚRIA | 3 | 1 | 1 | 2 | 0 | 2 | 0 | 2 | 11 |
| VIOLÊNCIA PATRIMONIAL | ESTELIONATO | 3 | 2 | 5 | 2 | 4 | 7 | 5 | 7 | 35 |
| VIOLÊNCIA PSICOLÓGICA | AMEAÇA | 5 | 1 | 5 | 7 | 8 | 7 | 7 | 8 | 48 |
| | DISCRIMINAR, DESDENHAR, HUMILHAR, MENOSPREZAR PESSOA IDOSA | 0 | 0 | 0 | 0 | 0 | 0 | 1 | 0 | 1 |
| TOTAL | | 15 | 7 | 16 | 15 | 14 | 16 | 15 | 19 | 117 |



Comentários

A violência psicológica é a forma mais comum de violência contra idosos: Nos últimos quatro anos, os casos de ameaças e outras formas de violência psicológica foram os mais frequentes, totalizando 48 casos. É importante ressaltar que a violência psicológica pode ter um impacto profundo na saúde mental e emocional dos idosos.

As mulheres idosas são as principais vítimas de violência: Ao longo dos quatro anos, foram registrados 67 casos de violência contra a mulher idosa, contra 50 casos de violência contra homens idosos.

Os casos de violência estão diminuindo: Embora os números não sejam tão diferentes entre os anos, é possível notar que em 2021 há uma tendência de redução dos casos de violência contra o idoso.

Os casos de lesão corporal são preocupantes: Embora o número total de casos seja relativamente baixo em relação a outras formas de violência, é alarmante ter 13 casos registrados de lesão corporal contra idosos. Isso pode indicar uma violência mais intensa ou um risco maior a vida dos idosos.

É possível que haja subnotificação dos casos: Considerando a população idosa no Brasil, é possível que muitos casos de violência não estejam sendo registrados ou denunciados. É importante um trabalho contínuo de conscientização e prevenção, bem como políticas de acolhimento e apoio às vítimas.

REGISTROS RELACIONADOS A VIOLÊNCIA CONTRA O IDOSO (QUANTIDADE DE VÍTIMAS)

| GRUPO VIOLÊNCIA | GRUPO | 60 | 61 | 62 | 63 | 64 | 65 | 66 | 67 | 68 | 69 | 70 | 71 | 72 | 73 | 74 | 75 | 76 | 78 | 80 | 82 | 85 | 86 | 90 | TOTAL | |
|-----------------------|--|----|----|----|----|----|----|----|----|----|----|----|----|----|----|----|----|----|----|----|----|----|----|----|-------|----|
| VIOLÊNCIA FÍSICA | EXPOR A PERIGO A INTEGRIDADE E A SAÚDE, FÍSICA OU PSÍQUICA, DO IDOSO | 0 | 0 | 0 | 0 | 0 | 0 | 0 | 0 | 0 | 0 | 0 | 0 | 0 | 0 | 1 | 0 | 0 | 0 | 0 | 0 | 0 | 0 | 0 | 0 | 1 |
| | LESÃO CORPORAL | 2 | 0 | 1 | 2 | 2 | 0 | 0 | 1 | 1 | 0 | 0 | 0 | 2 | 0 | 1 | 0 | 0 | 0 | 0 | 0 | 1 | 0 | 0 | 0 | 13 |
| | MAUS TRATOS | 0 | 0 | 0 | 0 | 0 | 0 | 0 | 0 | 0 | 0 | 0 | 0 | 0 | 0 | 1 | 0 | 0 | 0 | 0 | 0 | 0 | 0 | 0 | 0 | 1 |
| VIOLÊNCIA MORAL | CALÚNIA | 1 | 0 | 0 | 0 | 0 | 0 | 0 | 0 | 0 | 0 | 0 | 0 | 0 | 1 | 0 | 0 | 0 | 0 | 0 | 0 | 1 | 0 | 0 | 0 | 3 |
| | DIFAMAÇÃO | 1 | 0 | 0 | 0 | 0 | 0 | 0 | 0 | 0 | 0 | 0 | 0 | 1 | 0 | 0 | 0 | 0 | 0 | 1 | 0 | 0 | 0 | 0 | 0 | 3 |
| | INJÚRIA | 2 | 2 | 1 | 0 | 1 | 1 | 0 | 0 | 1 | 0 | 0 | 0 | 0 | 0 | 0 | 1 | 0 | 0 | 1 | 1 | 0 | 0 | 0 | 0 | 11 |
| VIOLÊNCIA PATRIMONIAL | ESTELIONATO | 2 | 3 | 2 | 5 | 2 | 1 | 3 | 2 | 4 | 2 | 2 | 1 | 1 | 2 | 1 | 0 | 0 | 1 | 0 | 0 | 0 | 0 | 0 | 1 | 35 |
| VIOLÊNCIA PSICOLÓGICA | AMEAÇA | 5 | 7 | 4 | 4 | 3 | 6 | 1 | 3 | 4 | 0 | 0 | 1 | 1 | 0 | 2 | 1 | 1 | 0 | 3 | 1 | 0 | 1 | 0 | 0 | 48 |
| | DISCRIMINAR, DESDENHAR, HUMILHAR, MENOSPREZAR PESSOA IDOSA | 0 | 0 | 0 | 0 | 0 | 0 | 0 | 0 | 0 | 0 | 0 | 0 | 0 | 0 | 0 | 0 | 0 | 1 | 0 | 0 | 0 | 0 | 0 | 0 | 1 |
| TOTAL | | 13 | 12 | 8 | 11 | 8 | 8 | 4 | 6 | 10 | 2 | 2 | 2 | 5 | 3 | 6 | 2 | 2 | 2 | 4 | 3 | 1 | 1 | 1 | 116 | |



Comentários:

A violência psicológica é a forma mais comum de violência contra idosos: Dos 116 casos registrados, 48 foram de ameaças e outras formas de violência psicológica, como discriminação, humilhação e menosprezo. Isso sugere a necessidade de políticas específicas para prevenir esse tipo de violência e prestar apoio às vítimas.

Os idosos com 75 anos ou mais são mais propensos a sofrer violência física: Dos 15 casos de violência física registrados, 4 foram de idosos com 75 anos ou mais. É importante considerar que essa população pode ser mais vulnerável devido à fragilidade física e cognitiva associada à idade avançada.

Os idosos entre 60 e 64 anos são os mais afetados pela violência moral: Os casos de calúnia, difamação e injúria registrados envolveram principalmente idosos nessa faixa etária. Isso pode ser resultado de conflitos familiares ou desacordos com parentes, amigos e vizinhos.

Os idosos entre 65 e 69 anos são os mais afetados pela violência patrimonial: Dos 35 casos de violência patrimonial registrados, 10 envolveram idosos entre 65 e 69 anos, seguidos por aqueles com 70 anos ou mais. É possível que isso esteja relacionado à aposentadoria e perda de renda.

Temos registros de violência em somente uma pequena porcentagem dos idosos da população total de idosos do município. Há subnotificação da violência contra o idoso e muitos casos ainda não são denunciados ou registrados.



Vigilância Socioassistencial
Secretaria Municipal da Rede de Proteção Social, Habitação e Projetos Especiais
Prefeitura de Alto Paraíso de Goiás
2024



O presente trabalho foi realizado durante o período no qual estive na Secretaria da Rede de Proteção Social, Habitação e Projetos Especiais, ocupando o cargo comissionado de Assessoria de Vigilância Socioassistencial entre agosto de 2021 e abril de 2024.

Sou agradecido ao senhor prefeito Marcus Rinco e à senhora gestora da Assistência Social, Magda Rinco, pela oportunidade de contribuir para o registro e análise de dados como valiosos instrumentos de avaliação e planejamento de ações e serviços pela gestão pública no âmbito da Assistência Social.

Que a Vigilância Socioassistencial seja priorizada e melhor aproveitada pela Gestão a fim de melhor conhecer a população atendida e, por meio dela, operar melhorias nos serviços socioassistenciais.

Viva o SUAS!

Felipe Corrêa
Assessoria de Vigilância Socioassistencial
Contato: felipe.correa.psicologia@gmail.com e 62996598031